VIVRE AUX ADRETS

Bulletin d'information de la commune des Adrets édité par le Conseil Municipal.

Juillet 2014 - N° 1

SOMMAIRE

EDITORIAL
ASSOCIATIONS
NUMERIQUE
ACTUALITE
LE SAVIEZ VOUS ?
DU PRODUCTEUR AU CONSOMMATEUR
ON A BESOIN DE VOUS !
CHEZ NOS VOISINS ...
BIBLIOTHEQUE
RENTREE SCOLAIRE
ECOLE
PRAPOUTEL
CULTURE
TRANSPORT
TOURISME D'ETE
LE P'TIT COIN DES RECETTES
FESTIVITES
VIE LOCALE ET ADMINISTRATION
RAPPELS

Vivre Aux Adrets
Périodique édité par la Mairie des Adrets
(dépôt légal: 28 mai 2001)

Directeur de publication
Gérard Jourdan

Secrétaire de rédaction
Nadège Roussel

Rédacteurs
Les membres de la commission Communication avec l'aide d'habitants des Adrets

Service des lecteurs
Pour toute correspondance concernant le Vivre aux Adrets, contacter la mairie:
communedesadrets@gmail.com



EDITORIAL

Chères Campanaises, Chers Campanais,

Ce nouveau numéro du Vivre aux Adrets un peu modifié dans la forme, conserve toutefois l'esprit du bulletin d'informations qui, à l'heure du numérique, reste apprécié par beaucoup d'entre nous.

Encouragée par votre large soutien, la nouvelle équipe municipale s'est répartie dans les différentes commissions et syndicats intercommunaux et des dossiers importants occupent d'ores et déjà notre activité rapportée dans les articles des pages suivantes.

- A la prochaine rentrée, conformément à la législation, les nouveaux rythmes scolaires seront mis en place ainsi que les diverses activités périscolaires.
- Les travaux d'élaboration du PLU progressent avec la présentation au Conseil de la carte des risques naturels, nous attendons actuellement les conclusions relatives aux études des réseaux.
- Au chapitre de l'urbanisme, nous déplorons la perte d'une référence du patrimoine architectural de la commune lors du regrettable incendie d'une grange, survenu récemment au Cardelet.

De nouveaux jobs d'été sont proposés à nos jeunes et à tous les Campanais, un cortège de réjouissances déjà bien commencé en musique. Le Festival de l'Arpenteur nous donnera cette année encore la chance de « voyager à domicile » et de profiter du traditionnel banquet pentu.

Et pour la première fois aux Adrets, un peu d'adrénaline avec la course dite « des caisses à savon », ...etc

Toute l'équipe municipale vous souhaite un bel été.

Gérard JOURDAN

Vive les Vacances avec les Lutins Campanais !

Bientôt une année de plus écoulée pour le Centre Aéré des Adrets et toujours autant de bons moments passés à l'accueil de loisirs des Adrets. Nos petits lutins ont passé une année riche en activités et sorties.....

A noter dernièrement, une belle intervention de la LPO (Ligue de Protection des Oiseaux) et une sortie inoubliable au musée de l'eau à Pont en Royans suivi de la visite des Grottes de Choranche.



Nous remercions au passage les nombreuses animatrices qui ont contribué à cette belle année de loisirs pour nos loulous et à notre directrice, Emilie, toujours aussi prévenante et attentionnée !

Pour clôturer l'année, nous avons bien entendu **nos 4 semaines d'ouverture d'été**, où nous accueillons chaque année jusqu'à 50 enfants !
Cet été, le centre sera ouvert du **15 juillet au 1er aout et du 25 aout au 29 aout**. Chaque semaine a un thème avec des activités qui s'y rapportent. Il y a une sortie organisée par semaine. Le planning est disponible sur demande par mail.
Les inscriptions ont déjà eu lieu mais il reste encore des places, n'hésitez pas à nous contacter !
Parallèlement aux journées de centre aéré, 2 mini-camps sont organisés à Prapoutel, au foyer de ski de fond
- Celui des 6/11 ans la semaine du 21 juillet : camp multi-sports de 5 jours.
- Celui des 4/6 ans, sur 2 jours, les 28 et 29 juillet, avec notamment une animation Poney sur place.

En ce qui concerne la rentrée 2014/2015, les inscriptions se feront tout au long de l'été. Vous pouvez passer quand vous le souhaitez voir Emilie pour inscrire votre/vos enfant(s) sur nos semaines d'ouvertures estivales.
Contact et téléphone : associationdeslutinscampanais@gmail.com et 06 51 13 37 87

A très Bientôt !!
(Marjorie FREDON)

Connaissez-vous le CLUB DES RHODOS ?

Ouvert à tous dès la retraite , c'est un lieu convivial où l'on se retrouve entre amis pour jouer aux cartes, au scrabble, aux boules et autres jeux, et pour discuter autour de gâteaux confectionnés le plus souvent par les participants.
Contrairement aux idées reçues, nous ne sommes pas des « t'as mal ou ? » mais des gens entreprenants et énergiques qui aiment bouger et participer à la vie du village.
Les réunions se tiennent tous les 15 jours le samedi après-midi de septembre à avril.
En mai a lieu le repas annuel avec de nombreux participants, et il est plutôt bien apprécié.
- De mai à octobre nous participons aux voyages diversifiés et agréables du club de THEYS « LES TARINS », club avec lequel nous avons d'ailleurs de nombreux échanges.
- En septembre une petite fête est organisée entre nous avec repas le midi pour marquer la reprise des activités du club.
- Les prochains voyages se feront le 24 juillet direction le Jura (col de la faucille), et le 25 septembre direction Vienne (visite de la ville et d'un vignoble en petit train).

Nous invitons les retraités de tous âges à nous rejoindre, l'ambiance est « sympa » et pourquoi pas nous aider à trouver des idées nouvelles d'animation.

Renseignements auprès de Pierre CARRY notre Président au 04.76.71.09.45 ou auprès de Mimi BRUNET-MANQUAT au 04.76.71.08.37.
(Pierre CARRY)

Course de caisses à savon

Un jour, en 1933 un astucieux commerçant de savons trouve l'idée de mettre dans les boites de transports où sont entreposés les savons, un plan de construction de véhicule. Certaines personnes se sont lancées dans la construction de bolides en utilisant les planches de caisses, quatre roues et des freins rudimentaires ; tous les enfants se sont retrouvés dans toutes les rues du pays avec leurs engins. La caisse à savon était née.
Aujourd'hui, il y a un championnat de France et d'Europe où deux enfants des Adrets (Anaïs et Alexis Brunet-Manquat) sont qualifiés et y participent.





Pour vous faire découvrir cette compétition, l'Association Belledonne auto compétition, a organisé une course de caisses le 6 juillet 2014 au col d'Hurtières. Dans une ambiance chaleureuse et un cadre magnifique les petits et les grands ont pu s'adonner à un sport plutôt méconnu..
Un grand merci à toutes les personnes et associations ayant aidé à l'organisation.

A voir sur France 3 Replay: http://goo.gl/G6yjCp

(Fred BRUNET-MANQUAT)



MC2 - Empreintes Sauvages - Photos nature de Thomas CUGNOD



Bonjour,
Voici la sélection pour la rentrée...L'association la Campanaise des Adrets vous permet de bénéficier du tarif adhérent à la MC2 sans autre obligation que de passer par le relais local.

Le principe de réservation est simple:
- soit la date proposée pour un des spectacles pré-sélectionnés vous inspire (liste ci-dessous). Il se mettra en place un système de co-voiturage en temps voulu.
- soit vous désirez une autre date ou un autre spectacle alors il convient de le notifier (ne tardez pas pour commander, certains spectacles ont beaucoup de succès).

Au moment de la commande, toujours préciser le nom du spectacle, la date, le nombre de places souhaitées, préciser si enfants - de 26 ans (les enfants, si la jauge le permet, peuvent bénéficier d'un tarif réduit, fournir un justificatif).

Dans tous les cas, il faut passer par le relais MC2 pour réserver **cath_affre@yahoo.fr**, attendre la confirmation des disponibilités, puis déposer un chèque au nom de la MC2 dans la boîte aux lettres de l'école des Adrets (enveloppe adressée à Catherine Affre). Si nécessaire contact tél 06 32 84 83 45

Je vous conseille vivement, pour faire votre choix, de naviguer sur le site de la MC2: www.mc2grenoble.fr

	Nb Places	Description	Tarif (€]
Théâtre	10	Six personnages en quête d'auteur Pirandello le 3/10 à 20h30	16
	10	Oncle Vania, Eric Lacascade le 14/10 à 20h30	16
	10	Le capital et son singe, Sylvain Creuzevault le 28/11 à 19h30	16
	15	My diner with André, drôle et parfois philosophique, Louis Malle en avait fait un film, le 13/12 à 19h30	16
	10	La vie de Galilée, texte de Brecht, mise en scène JF Sivadier le 9/01 à 19h30	16
	6	Histoire d'une vie (biographie d'A. Appelfeld prix Médicis 2004, le 30/01 à 20h30	16
	12	Le préambule des étourdis dès 6 ans, d'après "La petite casserole d'Anatole" le 11/02 à 15h	10
	10	Passim, François Tanguy; très esthétisant, onirique le 12/02 à 19h30	16
	15	Un été à Osage country, D. Pitoiset;belle partition de théâtre, le 6/03 à 20h30	16
	10	Les particules élémentaires, M. Houllebeck le 20/03 à 19h30	16
	10	La mégère apprivoisée avec Philippe Torreton le 10/04 à 20h30	18
	15	L'oiseau vert (à partir de 10 ans) récit fantastique mise en scène Laurent Pelly le 8/05 à 20h30 (2h30)	18
	10	Comme vider la mer...Yannick Jaulin le 28/05 à 19h30	16
Musique	12	Birds on the wire (chant) le1/10 à 19h30	21
	4	Les quatre saisons...(classique dépoussiéré) le 3/12 à 19h30	46
	8	Imperial quartett (jazz) le 5/12 à 20h30	21
	6	Antoine Hervé leçon de jazz le 5/03 à 19h30	16
	10	Yom festival détours de Babel le 3/04 à 20h30	18
	8	Mozart chez les Hagen le 30/04 à 19h30	21
	8	Scarlatti le 28/05 à 19h30	21
Cirque	15	Il n'est pas encore minuit, pêchu et joyeux le 18/10 à 19h30	16
	15	Celui qui tombe Yohann Bourgeois le 16/01 à 20h30	16
Danse	20	Via Sophiatown, cabaret joyeux, un peu de vie Sud Africaine le 25/11 à 20h30	16
	12	L'enfance de Mammame de Gallotta dès 5 ans, le 20/12 à 14h30	10
	6	Rapsodie démente, un beau travail plastique, un texte riche de sens, une réflexion sur nos résistances; le 16/01 à 20h30	16
	6	Cartel avec Jean Guizerix, ancien danseur étoile de l'Opéra de Paris le 29/01 à 19h30	16
	10	Ariga rosa danse contemporaine abstraite, drôle et grisante le 28/02/01 à 19h30	16
	15	Tozaï, Emmanuelle Huynh le 5/03 à19h30	16
	12	Daral Shaga Opera, festival détours de Babel, le 20/03 à 20h30	18
	15	Coup fatal, Alain Platel, le 28/03 à 19h30	16
	6	D'après une histoire vraie Christian Rizzo le 3/04 à 20h30	16
	6	Un printemps, 2 sacres, selon Vaslav Nijinski le 29/05 à 20h30	18

Fracture numérique! Des Campanais déconnectés de l'internet..

Les usagers de l'envers ont eu des problèmes de connexion internet sans fil depuis plus d'un mois via Alsatis.
Suite aux travaux d'enfouissement des lignes électriques sur Villard-Bernard, l'éclairage public qui alimentait le boîtier



Alsatis a été coupé pendant plusieurs semaines. Alsatis avait trouvé une solution temporaire en alimentant le boitier par des batteries qui demandent un remplacement régulier par un Technicien. Depuis le 20 juin, le boîtier est enfin relié au réseau ERDF qui devrait régler les problèmes de connexion.
A l'avenir, pour les clients Alsatis, si vous avez des problèmes de connexion ou téléphonie qui semblent affecter tous les usager de l'envers, merci de prévenir la mairie pour que l'on puisse faire remonter un problème général au support Alsatis. Si par contre vous avez un problème de connexion mais que tout marche chez votre voisin vous devez passez par le support client.
(JeanmiX)

La fibre optique Aux Adrets? Non, sans blagues...

L'accès au très haut débit (THD) au regard du développement exponentiel des usages devient un enjeu majeur de société, de croissance et de compétitivité. Pourtant l'accès à Internet ne relève pas du service universel. La couverture du territoire par les opérateurs télécom est avant tout le fruit d'une logique de marché.
Or, les opérateurs privés consultés par l'Etat en 2011 dans le cadre du plan France THD, ne prévoient de couvrir en fibre optique d'ici à 2020 que 46 communes iséroises sur 533 (Bourgoin-Jallieu, Voiron et agglomérations Grenobloise et viennoise). Sans intervention publique, l'Isère sera donc confrontée à une fracture numérique préjudiciable au développement équilibré et équitable de ses territoires.

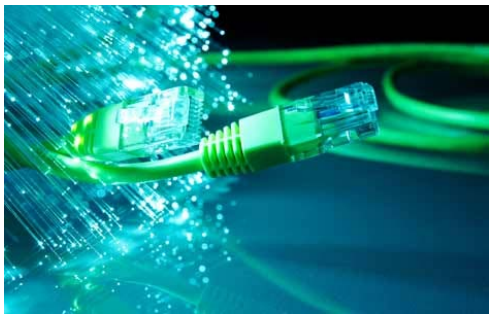

La stratégie numérique du Département s'articule autour de deux priorités :
Encourager le développement des usages et des technologies numériques, en cohérence avec les compétences et politiques départementales.
En cohérence avec la stratégie de l'Etat, déployer un réseau d'initiative publique (RIP) hors des zones denses traitées par les opérateurs privés :

- ❏ A court terme, d'ici 2015, la couverture Wifi installée par le Département (141 communes) depuis 2008 pour couvrir les zones blanches ADSL, sera modernisée et étendue. Les débits proposés passeront ainsi de 4 Mb/s à 20Mb/s pour les particuliers et jusqu'à 100 Mb/s pour les entreprises.
- ❏ A moyen terme, d'ici 2020, le Département déploiera son RIP THD (fibre optique) partout où l'initiative privée est défaillante : 246 500 prises résidentielles et 60 000 prises entreprises seront ainsi raccordées en fibre optique, en complément des opérateurs privés, afin que dans les 7 prochaines années 83 % des foyers et 90% des entreprises disposent d'un accès THD.
- ❏ A horizon 2025, le déploiement sera poursuivi pour que tous les ménages et entreprises soient raccordés.

2014, est une année charnière, caractérisée par; La consolidation progressive du plan de financement du projet = 353M€, dont 240 M€ de coût public co-financé par l'Europe, Etat, Région, Département, Communautés de Communes (Près de 160 M€ sont attendus de la part de l'Etat et de la Région), Le lancement des procédures de consultation des entreprises.
Les consultations pour la construction du réseau structurant et des locaux techniques ont été lancées à l'été 2014. La consultation pour la délégation de service public (DSP) doit être lancée cet automne.

Fibre optique, suite...

Convention avec les opérateurs télécom

Sous l'égide du Préfet se prépare une convention Etat – Département- opérateurs, visant à acter leur engagement de couverture numérique des zones denses.

Si le projet est supporté par la Communauté de Communes du Grésivaudan, 92% des Campanais devrait être connectés à l'internet Haut Débit aux travers de la fibre optique d'ici 7ans et d'ici la fin 2015, l'internet 20Mbit/s devrait être disponible pour les Campanais au travers d'une liaison sans fil Wifi. Sur le Grésivaudan, le projet représente plus de 30,000 usagers privés et 7,000 entreprises à relier à la fibre optique (plus de 1000km de fibre optique).

(Eric Menduni) Conseil Général 38

ACTUALITE



Merci ...

La commune remercie les pompiers pour leur intervention rapide lors de l'incendie de la Grange en face du cimetière des Adrets. Même si cette grange de plus de 200 ans n'a pu être sauvée, l'intensité du foyer aurait pu faire beaucoup plus de dégâts au niveau des habitations voisines sans l'efficacité des pompiers locaux. Bravo à eux pour leur courage et leur dévouement.

De leurs cotés, les pompiers tiennent à remercier la population pour avoir facilité leur intervention.

Un bel exemple d'entraide pour mieux Vivre Ensemble aux Adrets !!!

LE SAVIEZ VOUS ?

Aux Adrets il y a....



- ★ Un champion cycliste Rhône-Alpes UFOLEP = Jérome Giraud (Les Blettières) arrivé 1er dans sa catégorie pendant la course d'Autrans (70km, 1100m de dénivelé positif).
- ★ Deux champions départementaux Tir A l'Arc Nature (Prapoutel): Yoann Roussignol (arc à poulie a fini 4ème au championnat national) et Christian Roussignol (arc classique).

Bravo à eux...

Si vous connaissez d'autres Campanais qui portent haut les couleurs des Adrets, informez nous...

(Denis SECHER)

DU PRODUCTEUR AU CONSOMMATEUR

LES FERMES DE BELLEDONNE





http://www.adabel.fr

Dimanche 6 juillet :	MARCHE à la FERME DU LOUTAS	->	Pinet d'Uriage de 9h à 13 h
Dimanche 27 juillet :	MARCHE DE PRODUCTEURS	->	Parc d'Uriage
Dimanche 10 août :	MARCHE A LA FERME TRUC-VALLET	->	Laval de 10h à 17h
Dimanche 31 août :	FOIRE DU PINET D'URIAGE		
Dimanche 7 septembre :	COMICE AGRICOLE DE ST JEAN LE VIEUX		



ON A BESOIN DE VOUS !

Pas nécessaire d'être un Super Héros pour sauver des vies. Vous aussi, **vous avez le pouvoir de sauver des vies!**

En donnant votre Sang…

Un don de sang, c'est un acte généreux, indolore, rapide et très précieux, pour aider à soigner de nombreux malades, mais malheureusement le nombre de donneurs diminue et les plus fidèles ne peuvent plus accomplir ce geste, étant atteint par la limite d'âge. Toutes les personnes de 18 à 70 ans, qui sont en bonne santé, sont les bienvenues, un appel est lancé en **direction des jeunes**.

L'amicale des donneurs de sang de **Theys**, vous donne rendez-vous le **1er août** et le **7 novembre** pour les prochaines collectes de l'année. Elles se dérouleront dans la halle des sports, entrée côté tennis, de 17h à 20h.

N'hésitez pas à venir donner ou simplement vous renseigner, voir comment se passe le prélèvement.

On a besoin de vous, suite…

Dernièrement l'amicale des donneurs de sang bénévoles de Theys, a élu un nouveau bureau. Elle a pour fonctions, d'organiser en lien avec l'Etablissement Français du Sang, les collectes de sang sur la commune de Theys, de développer des liens entre les donneurs et surtout faire la promotion du don du sang auprès des habitants de Theys et des communes voisines. (Paule GOUNON)

En vous formant aux premiers gestes qui sauvent…

Près de 20 000 personnes meurent chaque année, en France, d'accidents dans un environnement familier (à la maison, sur les routes, au travail,…). C'est pendant le temps que mettent les secours pour arriver que peut s'aggraver l'état de la victime, et c'est pendant ce laps de temps qu'il faut agir !

Sauver une vie n'appartient pas qu'aux Pompiers, aux secouristes de la Croix-Rouge, au Samu ou autres professionnels des secours ou personnels médicaux.

150 ANS À VOS CÔTÉS
croix-rouge française

Grâce à des réflexes de survie, à des gestes simples, vitaux, qui s'apprennent, chacun peut sauver des vies. La Croix-Rouge dispense des formations aux gestes qui sauvent : Initiations aux premiers secours (IPS) dans le cadre de campagnes de sensibilisation, Prévention et secours civiques de niveau 1 (PSC1) , formation d'une journée, permettant d'obtenir par équivalence le Brevet européen des premiers secours. A l'issue de cette formation vous deviendrez sauveteur !

Pour tous renseignements prenez contact avec notre Service Formation à la Croix-Rouge, au 04.76.46.92.25

Les prochaines dates de formations cet été à Crolles sont le 9/10 Juillet, 30/31 Août et le 28 Septembre.

Pour plus de dates voir sur Internet http://grenoble.croix-rouge.fr/liste_formation.php3 (Denis SECHER)

En devenant Sapeur-Pompier Volontaire (presque Super Héro)…

La caserne des Adrets, rattachée au centre Haut-Grésivaudan, compte **16 sapeurs-pompiers** : deux sous-officiers (un adjudant et un sergent), trois caporaux, dix sapeurs et un infirmier de sapeur-pompier. Tous sont **volontaires** : ce sont en effet des hommes et des femmes qui ont choisi, en plus de leur activité professionnelle ou scolaire, de vivre un engagement quotidien au service des autres. Ils peuvent être mobilisés pour réaliser des opérations de secours différentes et variées : secours à personne, accident sur la voie publique, incendie, etc.

Deux engins sont affectés à la caserne :

- un véhicule tout terrain tout usage, dédié aux secours à personnes et opérations diverses,
- un camion-citerne rural pour la lutte contre les incendies.

Le secteur d'intervention comprend les communes des Adrets et Hurtières. Il peut s'étendre sur les communes voisines, en cas de demande de renfort ou d'indisponibilité des moyens des casernes alentours.

Pompiers ... Suite

Au cours de l'année 2013, près de trente interventions ont été effectuées au total.
Lors de son engagement, chaque sapeur-pompier suit une formation initiale. Puis, il est tenu d'actualiser ses connaissances et compétences tout au long de sa carrière. C'est ainsi que l'ensemble des agents de la caserne des Adrets a participé à plus de 1 000 heures de formation continue à l'échelon local, c'est-à-dire dans l'enceinte même de la caserne, mais également départemental dans le cadre de stages de perfectionnement permettant d'acquérir des compétences supplémentaires ou d'accéder à un grade d'encadrement.



S'engager comme sapeur-pompier volontaire, il faut :

- **être âgé d'au moins 16 ans et d'au plus 60 ans,**
- **avoir une condition physique compatible avec activité opérationnelle** (ceci sera vérifié à l'occasion d'une visite médicale de recrutement),
- être en position régulière au regard du service national et ne pas avoir fait l'objet d'une condamnation incompatible avec l'exercice des fonctions,
- **être motivé, prêt à consacrer un peu de temps aux autres et à partager cette expérience citoyenne prenante et enrichissante.**

Afin de pouvoir continuer à garantir des secours de proximité de qualité, de jour comme de nuit, **il est nécessaire de renforcer l'effectif de la caserne**.

Il n'est pas nécessaire d'être de nationalité française pour devenir sapeur-pompier volontaire.
Si vous êtes intéressé, présentez-vous à la caserne afin de laisser vos coordonnées pour une entrevue prochaine avec Olivier Baroz, Chef de Caserne des Adrets.
(Olivier BAROZ)

CHEZ NOS VOISINS ...

Du 10 au 13 Juillet, Chapareillan accueille le festival Chaps à Chap.
35 spectacles et 15 concerts, des ateliers et des spectacles jeune public. Toutes les infos et réservations sont disponibles sur www.chaps-a-chap.com .



Dimanche 27 Juillet - Fête de la Montagne à Pipay
Apéritif en musique, repas champêtre. Jeux gratuits enfants et adultes : tir à la corde, lancer de bottes, courses en sacs... Toute la journée : animations musicales, expo, stands.
Manifestation organisée par l'Amicale des Sapeurs Pompiers de Theys.
Info au 04 76 08 17 86 ou au 06 36 88 77 25.



Vendredi 29 à dimanche 31 Août "L'échappée Belle", l'ultra traversée de Belledonne.
2ème édition. Un parcours d'exception tant par sa beauté que par sa difficulté...
Relevez le défi de ce "trail-aventure" et venez parcourir les 145 km et 10800 m de dénivelée positive, reliant l'Isère à la Savoie à travers lacs et montagnes. Nouveauté 2014 : création d'une épreuve de 85 km et 5800 m de dénivelée positive.

Info et inscription sur www.lechappeebelledonne.com

Un peu d'histoire…

La bibliothèque a été créée en 1992 par l'ABAB, association des Amis de la Bibliothèque des Adrets en Belledonne, en convention avec la mairie. Elle est située à l'école et c'est un lieu de vie, de culture, de rencontre dédié aux livres, ouvert à tous et qui cherche à évoluer afin de répondre au mieux aux besoins des lecteurs.



C'est un service public placé sous l'autorité du maire et de son conseil municipal. Afin de permettre son bon fonctionnement, préparer au mieux le projet de mise en réseau des bibliothèques du Grésivaudan et sa réalisation, un poste salarié à temps partiel a été créé en janvier 2014 et sa gestion est désormais directement communale. Quelques petits changements donc au niveau de l'adhésion : pour bénéficier de prêts de livres, il faut adhérer à la bibliothèque municipale et le règlement se fait au nom du trésor public.

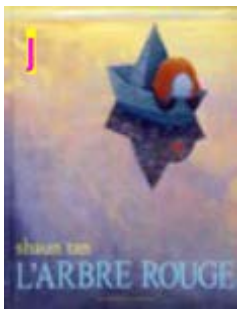

Si vous souhaitez être bénévole, donner de votre temps pour les permanences, les animations, vous devez adhérer en plus à l'ABAB (adhésion gratuite sous condition d'être à jour de celle de la bibliothèque municipale).

Un projet de mise en réseau est en préparation pour l'ensemble des bibliothèques du Grésivaudan, qui confronte les petites bibliothèques à une réorganisation. Notre bibliothèque sera rattachée à la médiathèque tête de réseau de Crolles.



La bibliothèque des Adrets s'inscrit dans ce projet de la communauté de communes :

« La Communauté de communes contribue au développement de la lecture publique dans les 35 bibliothèques du territoire. Elle a mis en place une charte de lecture publique qui a été adoptée par l'ensemble des communes du Grésivaudan en 2008. Elle coordonne et finance l'opération Grésilib'.

Sa mission : la structuration et l'animation du réseau des bibliothèques, en relation étroite avec la Bibliothèque Départementale de l'Isère (devenue le Service de lecture publique de l'Isère). La création d'un catalogue des ouvrages et d'un portail internet commun permettant un accès à l'ensemble des ouvrages et supports médias pour les lecteurs. »





C'est une association du village qui participe à la vie de la bibliothèque et porte des projets culturels en lien avec la salariée. Les bénévoles assurent les permanences, animent des manifestations autour du livre.

La composition de l'ABAB suite à l'AG de ce printemps 2014 :

Présidente : Marie-Jeanne Bonnet / Secrétaire : Anne Beaudoin / Trésorière : Florence Jacquis.

N'hésitez pas à rejoindre l'équipe qui cherche à s'étoffer pour les permanences, les animations (lutins lecteurs) et pour porter des projets de lecture publique.

Exemples de nouveautés: J = Jeunesse / BA = BD Adultes / RA = Romans Adultes

Des acquisitions sur le thème du festival de l'Arpenteur sont prévues en juillet.

ABAB, suite…

Retour sur les derniers évènements de ce printemps 2014 :

- Un grand merci à la compagnie Turak de nous avoir offert son spectacle familial « des livres dans la lumière des phares », un joli moment pour débuter l'année.
- En mai, une rencontre avec Amnesty international a eu lieu à la marmite, des achats de BD soutenues par cette ONG ont été faits que vous pouvez retrouver à la bibliothèque.
- Des séances de lutins lecteurs chaque mois : découverte des kamishibaï. Et une toute première, yoga et conte qui a été très appréciée.

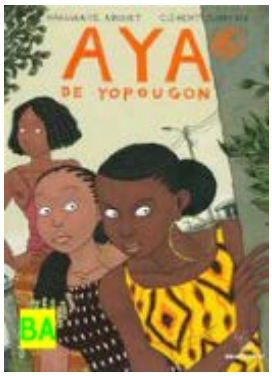

Projet à venir…

Enquête préliminaire: l'ABAB envisage l'acquisition de **tablettes numériques** de lecture destinées aux personnes pour qui le déplacement à la bibliothèque, les problèmes de vue (zoom possible) etc…sont autant de freins au plaisir de la lecture.

Le prêt (gratuit pour les adhérents), le chargement des tablettes ainsi que la formation individuelle seront assurés par les membres de l'ABAB.

Si vous, vos proches, vos voisins…êtes intéressés par ce type de prêt, merci de nous le faire savoir par tel, mail ou à la bibliothèque.

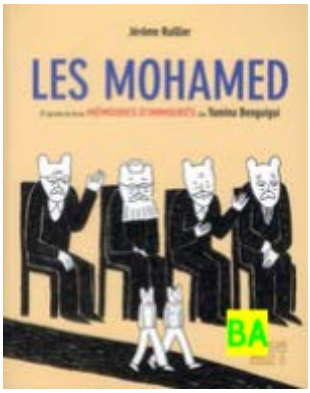

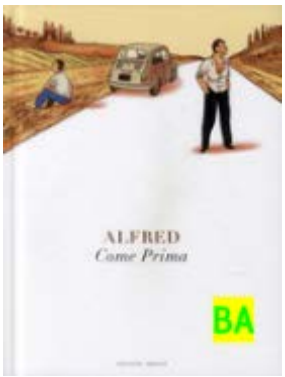

<u>Ouverture de la bibliothèque cet été :</u>

Le mardi 1er juillet.

Les mercredis : 2/07, 09/07,16/07, 23/07, 30/07, 20/08, 27/08 ;

Les vendredis : 04/07, 11 /07, 18/07, 25/07, 01/08, 22/08, 29/08.

Les samedis : 05 /07, 23/08, 30/08.

<u>Horaires d'ouverture</u>

- **Mardi :** 16h00 à 18h30
- **Mercredi :** 11h30 à 12h30
- **Vendredi :** 17h30 à 19h00
- **Samedi :** 11h00 à 12h00

La bibliothèque est située à l'école.



RA

Pour nous contacter :
09-64-47-83-38.,
bibliotheque.abab@laposte.net

(Delphine FROIDEVAUX)

Rentrée 2014 - Rythmes Scolaires

L'équipe municipale mettra en œuvre la réforme des rythmes scolaires à la rentrée 2014 comme le prévoit la loi.
Les élus ont travaillé à sa conception et à sa mise en œuvre avec les services municipaux et l'ensemble des partenaires : enseignants, parents d'élèves, associations, personnel administratif et de terrain. Ce travail, qui a duré plusieurs mois, aboutira à la mise en place d'une organisation du temps périscolaire, ainsi que d'activités thématiques, avec le souci d'améliorer le rythme de vie de l'enfant et son épanouissement.

Rappelons que deux des principales priorités de la loi sont de :

- Raccourcir le temps d'apprentissage sur la journée.
- Permettre à tous les enfants d'accéder à des activités variées.

Par ailleurs, la municipalité réforme la facturation du temps périscolaire qui se fera désormais au quotient familial (Une attestation originale de la CAF vous sera demandée).

NOUVEAUX HORAIRES D'ECOLE

MATERNELLE :	PRIMAIRE :
Le lundi, mardi, jeudi et vendredi 8h30 à 11h45 et 13h15 à 15h15	Le lundi, mardi, jeudi et vendredi 8h30 à 12h et 13h30 à 15h15
Le mercredi 8h30 à 11h30	Le mercredi 8h30 à 11h30

QUELLES ACTIVITES LES ENFANTS POURRONT-ILS PRATIQUER?

- Jardinage
- Activités extérieures
- (sportives, découverte natures...)
- Comptines dessins
- Etude surveillée
- Aide aux devoirs
- Expression corporelle
- Lecture
- Arts créatifs
- Chorale
- Théâtre

- Les activités ont été mises en place en fonction des animateurs volontaires et de leur disponibilité.
- Certaines activités s'adresseront aux enfants de primaire, d'autres aux maternelles.
- Chaque activité s'étalera sur une période, sachant que : Une période = temps scolaire entre 2 vacances. Donc sur l année : 5 périodes

Quelques projets réalisés par les enfants pendant l'année

L'école des Adrets a, cette année encore, pu bénéficier d'ouvertures culturelles et sportives. Au travers des différentes associations culturelles locales , soutenus par les parents d'élèves et emmenés par une équipe enseignante toujours partante, les élèves ont bénéficié tout au long de l'année de formidables ouvertures :



- classe VTT dans le Vercors
- cycle ski de fond
- échange poétique avec des enfants réfugiés de Syrie
- travail sur la métamorphose avec la compagnie Turak
- réalisation d'un film d'animation
- concert de noël
- visite au musée
- sortie au spectacle .





On a pu retrouver trace de ces évènements lors du traditionnel spectacle de fin d'année ou les plus petits ont eux aussi effectués leurs premiers tours de scène.

A tous nous vous souhaitons de bonnes vacances.
(V. Cordier)





Chantier du Pouta

Remplacement du TSF4 places Pouta Montaz Mautino par un TSD6 places Doppelmayr (2400p/h de débit, 1900m de long et 900m de dénivelé). L'appareil sera sensiblement identique au dernier TSD6 de l'Oursière construit en 2010 mais avec des caractéristiques encore plus sérieuses.



Nous (SEM) avons déneigé les accès dès la fin de la saison. Sans cette opération nous ne monterions toujours pas en gare amont actuellement. Cela nous a pris un bon mois.
Les 1ers bétons ont été coulés début mai, notamment la gare aval et les premiers pylônes.



En ligne :
Les pylônes sont coulés jusqu'au N° 12. Il y en a 21 au total. Certains pylônes (15, 16, 19,20 et 21) seront ancrés avec des tirants. Ces travaux sont en cours. Les accès sont plus difficiles et ces pylônes se trouvent dans des falaises. Les premiers perçages ont eu lieu cette semaine.
Le câble (45 tonnes) a été livré ce jour et déchargé avec une grue gigantesque.
Une grosse partie des pylônes de ligne et des balanciers ont déjà été livrés par Doppelmayr et sont stockés sur le parking de Pipay.



En gare aval :
Les massifs de gares sont terminés et la gare est en cours de montage. Heureusement que les terrassements avaient été réalisés l'année dernière sinon nous serions à la phase béton aujourd'hui.
Les massifs bétons du garage sont livrés. Leur mise en place attaque la semaine prochaine.
Le local de commande (fabrication par la SEM) est sur place.

En gare amont :
Les fouilles sont terminées. Les premiers bétons seront coulés début de semaine prochaine. Les locaux de commande et de puissance (fabrication SEM) sont également sur place.
Autre bonne nouvelle : comme vous avez pu le voir et l'entendre, la ligne de l'ancien télésiège est entièrement démontée. L'héliportage a été réalisé jeudi 5 juin dernier. La combe de la Jasse a repris une allure sauvage ressemblant aux vallons du Pra.
Une journée « porte ouverte » avait été organisée gratuitement pour l'occasion. Les anciens pylônes sont également stockés à Pipay. Les premiers containers arrivent lundi prochain pour être livrés au Kirghizstan.
Reste à lancer les travaux d'alimentation électrique puisque nous devons monter le 20k à 2400m (en gare amont) depuis le sommet du TSD du chamois. 1800m de tranchée.
Nous sommes sur le planning imaginé en 2013 voire même avec un peu d'avance.
L'héliportage de la nouvelle ligne devrait avoir lieu fin juillet. A cette occasion nous réorganiserons une « journée porte ouverte ».
Plus d'info en direct sur le site www.les7laux.com
(Jean François GENEVRAY), Directeur de la SEMT7

Festival de l'Arpenteur Du 4 au 12 juillet 2014



Porté par Scènes obliques, le **Festival de l'Arpenteur** poursuit sa quête de nouveaux itinéraires pour inviter la culture au plus près des gens. Autour d'un camp de base installé dans la salle Pelloux, rebaptisée pour l'occasion Le Bivouac, le festival se déroulera du **4 au 12 juillet 2014,** au cœur du village mais aussi dans ses alentours, pour convier le public à découvrir des propositions jusque dans les replis du relief qui nous entoure.

Si l'Arpenteur est avant tout un festival dédié au spectacle vivant (musique, théâtre marionnettes), la recherche de croisement de toutes sortes reste au cœur de son identité. Ainsi, le festival revendique des rendez-vous emblématiques qui sont peu à peu devenus sa marque de fabrique. Le temps d'un **« atelier de marche écriture » ou de « théâtre pentu »,** l'Arpenteur aime à partir à pied pour mêler aux plaisirs de la marche et du paysage, ceux de l'échange et de la découverte artistique. Temps de rencontre autour d'un sujet, les **« tablées pour tous »** sont l'occasion de rencontres et de débats dans la convivialité. Pour clore le festival, jeunes et anciens se réunissent autour d'un grand bal festif et d'une marmite fumante pour le **« banquet pentu »** Samedi 12 juillet inscription auprès de la Mairie au 04 76 21 06 93.

Pour sa prochaine édition, la programmation du Festival nous invitera à **« passer les bornes »** en contournant les limites, en flirtant avec les lisières, du risque mesuré des petites transgressions aux exagérations joyeuses des expérimentations de l'enfance, imaginer un chemin, celui qui déplace les repères et outrepasse les frontières, de tout ordre…



Cet événement fera la part belle à une cinquantaine d'artistes parmi lesquels **la Cie Singulière, Sigrid Coggins, Cie La Belle Meunière, Stracho Temelkovski, No Mad ?, Luc Chareyron, Yves Gerbelot et Sylvaine Helary, Michel Mandel, Cie Virevolt, René Lacaille…**

La programmation est à votre disposition en Mairie, à la Marmite, au Bivouac

CAIRNS, rencontres culturelles internationales de proximité
Du 27 juin au 6 juillet 2014

Comme chaque année, le festival rencontrera également CAIRNS, projet culturel qui s'appuie sur la présence longue d'artistes étrangers dans le massif de Belledonne. **Du 27 juin au 6 juillet 2014,** CAIRNS embarquera vers le **Tibet** à la rencontre de l'artiste musicien **Lobsang Chonzor** et de plusieurs de ces complices : Jangbu (poète, cinéaste), Lhamo Kyab (poète) et Jamyang (cuisinier, ancien prisonnier politique).

Le **jeudi 3 juillet** à partir de 21h, le bivouac s'éveillera un jour avant le festival pour accueillir un concert de Lobsang Chonzor, l'occasion d'un voyage musical dans les sonorités Tibétaines d'hier et d'aujourd'hui. Une journée entière du Festival de l'Arpenteur sera également consacrée à CAIRNS Tibet, le **dimanche 6 juillet**.

Retrouvez l'ensemble des rendez-vous liés à Cairns Tibet et au Festival de l'Arpenteur 2014 sur le site internet de Scènes obliques : www.scenes-obliques.eu

Renseignement et réservation :

Scènes obliques / Le village – Parc de la mairie / 04 76 71 16 48 / Contact@scenes-obliques.eu

Université Intercommunale du Grésivaudan (UICG) : "Le savoir pour tous, près de chez soi".

L'objectif de l'association est de faire partager à ses membres, quels que soient leur formation initiale ou leurs âges, l'accès à différentes formes de savoir. L'UICG Grésivaudan propose des enseignements et des conférences dans les trois domaines des Lettres, des Arts et des Sciences.
Pour l'année 2014-2015, l'UICG propose **aux Adrets un cours sur la musique baroque** et du monde dans lequel elle s'inscrit. Ce cours se tiendra **en Mairie, les mardis à 19h30.**
33 autres cours ou ateliers sont par ailleurs accessibles dans les autres Communes du Grésivaudan. Pour plus de détails consulter le site Internet : www.uicg.fr.

Informations et inscriptions et tarifs : Site Internet www.uicg.fr. contact@uicg.fr Forum des associations.
Matinée d'ouverture du samedi 20 septembre à 10 h à l'Espace Aragon. Courrier au siège social : Espace Aragon, 19bis Bd Jules Ferry, 38190 Villard-Bonnot

TRANSPORT

C'est la Communauté de Communes qui gère et finance les transports en bus dans le Grésivaudan.
En plus des nombreuses lignes G qui permettent de se déplacer dans la vallée, il existe un service dit: **Allobus,** pour les trajets montagne-plaine. Allobus (Transport à la Demande) est un service des Transports du Grésivaudan qui fonctionne sur réservation, pour se déplacer en semaine uniquement. Il circule dès qu'un usager l'a réservé.

La ligne qui dessert les Adrets est la : G303
Il y a 1 Aller-Retour le matin et 1 Aller-Retour l'après midi.

Vous trouverez les horaires et arrêts desservis sur le site de la Communauté de Communes www.transportsdugresivaudan.fr. ou en contactant **Les Transports du Grésivaudan au 0 810 12 12 33** (prix d'un appel local depuis une ligne fixe sauf surcoût imposé par certains opérateurs de téléphonie)



Des prospectus sont (seront) déposés en Mairie des Adrets et à La Marmite
Réservations : du lundi au vendredi de 8 h à 17 h 30, sauf week-ends et jours fériés
Renseignements lignes et horaires : du lundi au samedi de 8h à 18h30 sauf jours fériés

Qui est concerné ?
Toute personne peut utiliser Allobus : les jeunes, les personnes âgées, les actifs, les demandeurs d'emplois, etc.
Comment ça marche ?
Déclenché uniquement sur réservation préalable, ce service fonctionne soit en complément d'horaire des lignes régulières, soit pour desservir certaines zones sur des points d'arrêt définis à l'avance. Chaque jour, les itinéraires sont tracés en fonction des réservations enregistrées. Allobus circule dans la journée de 9 h à 16 h.
Allobus est accessible avec le ticket unitaire vendu à bord du véhicule de **0,50 €** valable 3 heures, et avec les abonnements.
Comment réserver ?
Pour réserver son trajet, le voyageur doit téléphoner à la centrale de réservation au 0 810 12 12 33 au moins quatre heures avant son départ : la veille pour le lendemain ou le matin pour l'après-midi. Seule la centrale de mobilité est habilitée à prendre les réservations, pas les sociétés de transports.

TOURISME D'ETE

Ouvert toute l'année, L'office du tourisme de Prapoutel vous accueille tous les jours sauf les week-ends et jours fériés durant l'inter-saison (printemps et automne) et tous les jours pendant les saisons d'été et d'hiver.
De 9h00 à 12h30 et de 13h30 à 17h00 (jusqu'à 18h00 en pleine saison).

Pour cette prochaine saison d'été, n'oubliez pas le **CHEQUIER ACTIVITES LOISIRS** !



Accéder à certaines activités de la station plus facilement, le chéquier activités loisirs a été conçu spécialement pour vous...

- Non nominatif, pré-payé et pouvant être utilisé par toute la famille (ou amis), le chéquier activités loisirs sert de moyen de paiement pour l'achat des activités, produits et services auprès des prestataires.
- Tous les chèques ont une valeur identique ; suivant l'activité choisie, il vous faudra 1,2 ou 3 chèques pour régler le prestataire.
- Le prix d'achat d'un carnet de 10 chèques est de 45 euros
- Valable tout l'été. Attention perdus ou volés, les chèques ne sont pas remboursés.
- Le paiement se fait en espèces, chèques vacances, chèques bancaires, carte bleue.
- Il s'achète aux Office de tourisme des 7 Laux Prapoutel et du Pleynet et au Centre Aquatique de Prapoutel

A Prapoutel :
Espace aquatique, Mini-golf, Trottin'herbe, Voitures à pédales, Accès télésiège, Tir à l'arc, Aquagym, Forfait VTT (télésiège), Escalad'arbre, Paintball, Cours VTT, Marche Nordique, Mountainboard, Trampoline, Poney, Escalade, Centre Loisirs PSE, Segway...

Cette liste est susceptible d'évoluer en cours de saison, merci de votre compréhension.

N'oubliez pas notre site internet où sont répertoriés tous les évènements de la station, lien suivant :
http://www.les7laux.com/index.php/fr/menu-la-station/96-evenements.html
Ainsi que le détail pour toutes les activités de la station (jours/horaires d'ouverture, téléphones,...), :
http://www.les7laux.com/index.php/fr/menu-ete/114-activites.html
La station commence sa saison de VTT sur Prapoutel dès le week-end du 7/8 /9 juin 2014.

Pour tous renseignements sur la station, contactez l'Office de tourisme des 7 Laux
Centre des Cortillets – au pied des pistes à Prapoutel
Tèl 04 76 08 17 86 / fax 04 76 08 71 92

www.les7laux.com / station@les7laux.com /https://www.facebook.com/7laux
(Ariane DOUCE-VILLE)

Cake sucré à la courgette (moelleux moelleux !)

Voici une recette venue des Etats-Unis sous le nom de" Zucchini Bread". Une excellente façon d'utiliser délicieusement les courgettes du jardin,et un bon moyen de cuisiner celles que vous avez oublié de ramasser et qui ont bien grossi !

Ingrédients pour 2 cakes (tant qu'à faire !) :
Prendre pour mesure de base un verre ou une tasse d'un contenant de 120 ml environ.
3 oeufs
2 verres d'huile végétale
2 verres de sucre en poudre
2 verres bien tassés de courgette râpée (avec la peau si bio)
3 verres de farine
2 cuillerées à café d'extrait de vanille
3 cuillères à café de cannelle en poudre
1 cuillère à café de sel
1 sachet de levure chimique ou 1 cuillère à café de bicarbonate alimentaire
100g de noisettes, amandes, noix en poudre ou raisins de corinthe.

Préchauffer le four à 165°C.
Dans un grand bol, battre les oeufs entiers. Ajouter le sucre, l'huile, la vanille et les courgettes râpées.
Dans un saladier, mette farine, levure (ou bicarbonate) et cannelle.
Dans le puits de farine, ajouter le mélange oeufs-huile-vanille-courgettes.
Pour finir, ajouter le sel et au choix : amandes, noisettes, raisins ...
Mettre dans deux moules à cake.

Faire cuire 1h à 1h30 (la lame d'un couteau doit ressortir propre et humide).

Il ne reste plus qu'à déguster !
(Anne Trégloze)



Fêtes de Hammeaux



Le 5 Juillet, comme tous les 2 ans, Villard-Bernard a convié ses habitants à une journée festive et conviviale entre voisins.
Un bourguignon gigantesque cuisiné dans un des fours du village était nécessaire pour les 70 convives le midi et le soir !



Les voisinades sont des moments clés pour les échanges intergénérationnels. N'hésitez pas a nous faire part de vos divers évènements locaux
(JeanmiX)

Marché d'Artisans Créateurs aux Adrets

L'Association "Les fines particules folles" s'installe à "L'Echoppe", place de l'Église, du **4 au 12 Juillet** (15h30 - 21h, sauf le mercredi 10h-21h) pour présenter des créations artisanales "made in Grésivaudan".





Et le **samedi 12 juillet**, plus encore à découvrir au "Marché des Créateurs de l'Arpenteur", Place de l'Eglise de 13h à 21h.
(Aude Weber)

à Venir ...

"Rendez vous à l'Atelier"

Les artistes plasticiens en Rhône Alpes ouvrent les portes de leurs ateliers les **Samedi 11 et Dimanche 12 octobre 2014 de 10h à 19h**.

Cette manifestation, initiée par le Conseil Régional et organisée par la Maison des Artistes Plasticiens en Rhône Alpes , couvre l'ensemble du territoire Rhône Alpin (soit huit départements), tant les ateliers d'artistes installés en milieu urbain que ceux installés en milieu rural.



Voir le programme sur www.rendezvousalatelier-mapra.org ou www.rvatelier-mapra-art.org pour faire votre parcours de découverte des ateliers d'artistes autour de chez vous.

(Anne Trégloze)

Festival du Film Pastoralismes et Grands Espaces 2014

La Xlème édition du **Festival du Film "Pastoralismes et Grands Espaces" et les "Rencontres Internationales du Pastoralisme"** se tiendront : **du 15 au 18 octobre 2014 à Prapoutel les 7 Laux (38).**

L'invité d'honneur sera l'Inde (Hymalaya / Ladakh) au village de Vacances "les Ramayes"



Trois jours durant, pour voir, entendre, et découvrir le pastoralisme d'ici bien sûr, mais aussi d'ailleurs, se rencontrer autour de sujets partagés par les pasteurs du monde entier, et de tous les amoureux des grands espaces.
(Entrée gratuite pour tous)

Permanence parlementaire de François Brottes

Député de l'Isère
Président de la Commission des Affaires Economiques
77 place de la Mairie - 38660 LA TERRASSE
Tél 04 76 92 18 96 // fax 04 76 92 18 98 // francois.brottes@wanadoo.fr
www.francois-brottes.com

Etat Civil

Bienvenue chez vous

- ★ **BRISON Izia** née le 11 juin 2013 à St Martin d'Hères (Isère) Le Village
- ★ **BRISON Léon** né le 11 juin 2013 à St Martin d'Hères (Isère) Le Village
- ★ **SCHALLER Kirill** Hugo né le 23/06/2013 à LA TRONCHE (Isère) Les Blettières
- ★ **BRUNET- MANQUET Léonie** née le 2 juillet 2013 à St Martin d'Hères (Isère) Les Avons
- ★ **TARAVEL Taïs** né le 31 juillet 2013 à St Martin d'Hères (Isère) Les Comptes
- ★ **PUYGRENIER Louane** née le 17 août 2013 à Saint-Martin-D'hères - Le Village
- ★ **WARIN Alban** né le 12 septembre 2013 à La Tronche (Isère) Champ-Bouquet
- ★ **FINET Margot** née le 05 octobre 2013 à la Tronche (Isère) Les prés Communaux
- ★ **BERTHIER Ewen** né le 16 octobre 2013 à St Martin d'Hères (Isère) 11 lot Les Granges
- ★ **RULOF Olivia** née le 25 novembre 2013 à Echirolles (Isère) Col des Ayes
- ★ **DURAND Victor** né le 6 décembre 2013 à St Martin d'Hères (Isère) Les Avons
- ★ **REGNIER Lény** né le 20 décembre 2013 à La Tronche (Isère) Les Avons
- ★ **BRUNET-MANQUAT Bastien** né le 1/04/2014 à La Tronche (Isère) Col des Ayes
- ★ **NAVARRO SAVIOZ Maïlane** née le 5/01/2014 à Echirolles (Isère) Chalet du Col des Ayes

Ils ont dit OUI

- ★ **PANTEL** Nadine **& PIOT** Jacques le **10 août 2013**
- ★ **PAYAN** Vanessa **et MARSAN** Romain **le 10 décembre 2013**
- ★ **NAVARES** Yvette **& MARET-PRINCE** Bernard **18 janvier 2014**
- ★ **CLEMENT** Lise **& PERRIN** Michel **21 juin 2014**

Ils nous ont quittés

- ★ **POUCHOT-CAMOZ Camille Séraphin le 30 août 2013 à LES ADRETS Le Cardelet**
- ★ **THIRY Chantal née FRAGONARD le 29 novembre 2013 à LES ADRETS Les Blettières**

RAPPELS

Collecte d'informations

- Vous êtes un particulier et habitez aux Adrets:
pour recevoir les futures publications électroniques (Bref, Vivre aux Adrets, Newsletters, …) merci de bien vouloir laisser votre email dans le formulaire suivant: http://goo.gl/Wq9ByF

- Vous êtes un professionnel référencé sur la commune des Adrets:
pour faire connaître votre activité nous vous proposons de publier vos informations sur le site de la commune, vous aurez également la possibilité d'administrer votre propre page web. Pour vous inscrire merci de remplir le formulaire suivant: http://goo.gl/NYPvEm

-Pour toute question concernant les publications communales envoyez un mail à communedesadrets@gmail.com

Publications numériques

En attendant la publication du site web de la commune des Adrets (en construction) retrouvez les informations importantes sur notre page facebook: https://www.facebook.com/mairiedesadrets

D'autres pages peuvent vous intéresser:
- Le groupe facebook des habitants des Adrets. Vous trouverez ici tous les échanges d'information émanant des Campanais: https://www.facebook.com/groups/lesadrets38190
- Le groupe facebook du bon coin des Adrets pour y déposer toutes vos annonces:
https://www.facebook.com/groups/611824002224321

Bien entendu les publications sur papier restent d'actualité !

Horaires de la Mairie

La Mairie est ouverte :
- du lundi au vendredi: 8H-12H
- les mardis, jeudis et vendredis : 13H30 - 17H30

Les secrétaires de mairie sont joignables :
- par téléphone : 04 76 71 06 93
- par mail : mairie-des-adrets@orange.fr
- par fax : 04 76 71 06 33

Horaires d'été: la Mairie ouverte tous les matins de 8h à 12 h du 8 Juillet au 14 août inclus.

Messe Eglise des Adrets : Samedi 26 juillet à 18 heures.

"La montagne offre à l'homme tout ce que la société moderne oublie de lui donner"