VIVRE AUX ADRETS

Bulletin d'information de la commune des Adrets édité par le Conseil Municipal.

Décembre 2016 - N° 8

SOMMAIRE

Editorial
Ça se passe chez nous
Tourisme Station
On sort
On a aimé
Les associations
De 0 à 107 ans
Urbanisme
Espaces naturels, agriculture et élevage
Energie - Développement durable
Le dossier du Vivre
Communication
Municipalité
Attention Travaux
Infos pratiques
On a besoin de vous
Bien vivre ensemble
Carnet
Espace Pro

Vivre Aux Adrets
Périodique édité par la Mairie des Adrets (dépôt légal: 28 mai 2001)

Directeur de publication
Gérard Jourdan

Secrétaire de rédaction
Nadège Roussel

Rédacteurs
Les membres de la commission Communication avec l'aide d'habitants des Adrets

Service des lecteurs
Pour toute correspondance concernant le Vivre aux Adrets, contacter la mairie:
communedesadrets@gmail.com



Editorial

Chères Campanaises, Chers Campanais,

La Communauté de Communes du Grésivaudan, dans son dernier numéro de G l'info, expose l'élargissement de ses compétences et la place prépondérante qu'elle occupe désormais dans la gestion de notre quotidien:

- La compétence "domaine skiable" pose toutefois question. A ce jour, Allevard, Pinsot et Crêts en Belledonne quittent le SIVOM alors que la Ferrière et Theys souhaitent rejoindre la communauté en même temps que le Collet d'Allevard et le Col de Marcieu. Pour sa part, la commune des Adrets fortement impliquée aux 7Laux, a diligenté une étude préalable afin que soient pris en compte son patrimoine communal, le lieu de vie que représente Prapoutel et les modalités de sa participation à une future gouvernance.

La neige, très attendue par tous les acteurs socio-économiques, les saisonniers et les élus responsables, permettrait d'envisager l'avenir plus sereinement mais, pour l'heure, la saison hivernale a officiellement débutée le 17 décembre avec l'ouverture restreinte de 2 pistes seulement.

- La compétence "petite enfance" pose également question. Le conseil municipal et les parents continuent de déployer toute leur énergie afin que la communauté revienne sur sa décision de délocalisation et maintienne notre multi accueil "les Frimousses" aux Adrets.
- La compétence "déchets": en application des nouvelles règles en vigueur en matière de déchetterie, la benne "gros objets" serait retirée prochainement de Prapoutel. Malgré l'obtention d'un délai supplémentaire pour son maintien sur le site, vous êtes invité à prendre d'ores et déjà, l'habitude de vous rendre à Crolles ou au Touvet.

Le PLU a fait l'objet d'études complémentaires réalisées à la demande des services de l'état et un certain nombre de modifications y ont été intégrées par notre urbaniste. Il s'agit notamment d'un examen approfondi de la carte des risques, d'observations du Département relatives à l'accès à la voirie, d'études liées à l'assainissement individuel et par voie de conséquence, d'une réduction de la surface globale constructible sur notre commune. A ce jour, les services de l'état vérifient la complétude du dossier avant son dépôt définitif.

L'équipe municipale espère vous retrouver nombreux à la soirée des voeux du 6 janvier 2017.
A tous, Joyeux Noël et bonnes fêtes de fin d'année.

Gérard JOURDAN

Vie de la Bibliothèque



Café littéraire "Le Grand Nord"

dimanche 22 janvier 2017 de 9h à 12h à La Marmite

A 10h, lecture à voix haute d'extraits de livres de Jorn Riel, dont "Les racontars arctiques", puis d'Arto Paasilinna et autres récits du nord...

Autour d'un thé, d'un café, d'un brunch, venez échanger sur vos coups de cœur en littérature, musique, ciné, art ... !

Lisez un extrait du livre qui vous a enthousiasmé, faites-nous écouter votre CD préféré, donnez-nous envie d'aller voir ce film que vous avez trouvé formidable, d'aller découvrir une exposition, de voir ou revoir un DVD ... .

Une permanence exceptionnelle de la bibliothèque se tiendra à cette occasion et vous pourrez emprunter livres, DVD ou CD dans le chariot des coups de cœur de l'équipe de la bibliothèque.



Les Rendez-Vous musicaux de 17h, à La Marmite

dimanche 29 janvier 2017 : Les musiques noires américaines, des Work-songs au jazz

dimanche 7 février 2017 : Les musiques noires américaines, Rythm'n blues, soul, funk, reggae, rap.

A travers des écoutes représentatives, Annie Brunelin (Médiathèque Départementale de l'Isère) trace l'histoire de ces courants musicaux pour sillonner plus d'un siècle de musiques « noires » afin de mieux en cerner les filiations et évolutions.

Public : ados, adultes. Entrée libre et gratuite. Réservation conseillée auprès de la bibliothèque.



Atelier Bande Dessinée et visite de l'expo "Pic et Bulles", le 12 mars 2017

Le dimanche 30 Novembre s'est tenu à La Marmite le premier atelier de bande dessinée organisé par la bibliothèque et animé par Céline Barrère. Un grand succès : 21 participants, dont 6 ados, 3 adultes, et 12 enfants.

Chacun est reparti avec sa planche BD, histoire et dessins réalisés librement sur place. De beaux moments de partage.

Vu le succès, une prochaine animation autour de la BD est prévue le dimanche 12 mars : le matin, visite guidée de l'expo "Pic et bulle" au musée de l'Ancien Évêché de Grenoble suivie, l'après-midi, d'un atelier, d'initiation à la BD, avec Céline Barrère.

Sur inscription (obligatoire), places limitées. Tarif :: 2 euros visite + 2 euros atelier BD / participant

Bibliotheque.abab@laposte.net ou au 09 67 31 90 12

Delphine Froidevaux et Anne Trégloze

Travaux d'amélioration Les Ramayes - Prapoutel -

Voilà bientôt quatre mois que ce chantier a débuté ; Sécurité, mise aux normes et agrandissement.

A ce jour, l'ensemble des travaux (gros oeuvre, électricité, chauffage, améliorations diverses, augmentation de surface pour quelques locaux) est terminé. Toutefois, il reste encore quelques finitions pour être au " top " du programme envisagé et ceci pour le bien-être des vacanciers. Ce chantier a employé environ 50 personnes dans plusieurs corps de métier sur cette période.

Bravo à tous pour le travail effectué, car le challenge pour terminer dans les temps (début décembre) n'était pas gagné !

Nous souhaitons un bon séjour à tous les résidents, qui ont choisi Prapoutel Les 7 Laux en séjournant aux Ramayes.

A bientôt pour une nouvelle tranche de travaux.

Jacques LESIMPLE

On sort



La bibliothèque vous emmène au Musée
visite guidée le samedi 28 janvier 2017
Kandinsky- Les années parisiennes (1933-1944)

Inventeur de l'art abstrait, Vassily Kandinsky (1866 - 1944), fait partie des plus importantes figures de l'art moderne. Du 29 octobre 2016 au 29 janvier 2017, le musée de Grenoble présente une exposition consacrée à la dernière décennie de la vie de l'artiste (1933 - 1944) nommée généralement « La période parisienne ».

Cette sortie vous est proposée par l'ABAB (Association des Amis de la Bibliothèque des Adrets).
Les places sont limitées à 20 personnes. Inscrivez-vous dès maintenant ! Le tarif est de 5 euros pour les adhérents de la bibliothèque habitants des Adrets (sinon de 10 euros) - chèque à l'ordre de l'ABAB.
S'inscrire à la bibliothèque lors d'une permanence, ou par mail : bibliotheque.abab@laposte.net ou au 06 08 57 99 23.
Rendez-vous sur place à 10h. Un co-voiturage est prévu à partir des Adrets, RDV à 9 h 15 sur le parking de l'école.

Delphine Froidevaux et Anne Trégloze

On a Aimé

Cérémonie de la Ste Barbe - Pompiers des Adrets

L'habituelle cérémonie de la Sainte Barbe s'est déroulée le samedi 26 Novembre dans la salle Pelloux des Adrets, en présence :

- de notre conseiller départemental (Mr Christophe ENGRAND),
- des maires des Adrets, Theys et Hurtières (ou leurs représentants),
- du Commandant P. Commeaux (représentant le directeur départemental des services d'incendie et secours),
- du Chef du Centre haut Grésivaudan,
- des Chefs de caserne et leurs représentants,
- des Sous-officiers, des Caporaux et Sapeurs,
- des anciens Sapeurs-pompiers,
- et des familles.



L'année 2016 représente plus de 27000 heures de disponibilité opérationnelle au sein de la caserne des Adrets qui ont permis d'assurer 33 interventions, dont :

- 18 Secours à personnes,
- 9 Interventions diverses,
- 5 Incendies,
- 1 Accident de la circulation,



La sollicitation en nombre de sorties de secours sur les Adrets, Theys et Hurtières est équivalente aux années précédentes. L'accomplissement de ces missions nécessite des centaines d'heures de formation prises pour la plupart sur du temps personnel.
La caserne est composée de 20 personnes plus 2 sergents à l'issue de la fermeture de la caserne de Froges.
Au total 8 diplômes ont été remis, 2 avancements de grade, 2 médailles d'honneur (Argent et Vermeil pour respectivement 20 et 25 ans de service) et 1 médaille "Ancien Sapeur-pompier".

Encore un grand merci à l'investissement de chacun pour assurer la sécurité des citoyens.

Texte original Olivier Baroz (remixé par JeanmiX)

Chorale des Enfants de l'école des Adrets

Une fois de plus les enfants de l'école ont pu nous émouvoir au sein de l'Eglise des Adrets ouverte pour l'occasion les 16 & 17 Décembre derniers. Toute l'équipe enseignante et musiciens ont travaillé dur pour nous offrir un spectacle d'exception.

JeanmiX



Les associations

Les Rendez-Vous de Belledonne - Les Ciné-débats



Dans le cadre des « Rendez vous de Belledonne » en partenariat avec l'UICG (Université Inter Communale du Grésivaudan), les associations d'animation des communes du balcon de Belledonne : :Les Adrets, Laval, St Mury et Theys, vous proposent des Rencontres-Cinéma.
La « Saison 1 » de ces ciné-débats s'est construite dans le prolongement de la projection du film "DEMAIN" . Rendez-vous est donné **chaque premier dimanche du mois**, et nombreux sont ceux qui n'hésitent pas à « franchir les cols », pour participer et échanger.
Déjà cinq rencontres et cinq thèmes abordés : l'Éducation aux Adrets, l'Énergie à Laval, l'Economie à St Mury, la démocratie aux Adrets. Les débats qui suivent la projection de film sont toujours de grande qualité, grâce en particulier à la participation de spécialistes invités pour la circonstance.
Ainsi, le Dimanche 4 décembre, la Campanaise a accueilli une cinquantaine de personnes à la salle Peloux Prayer pour débattre de la "démocratie" avec Raùl Mani-Berton professeur à Sciences-Po Grenoble. Les prises de paroles ont été nombreuses pendant les 2 heures de débat.
La bibliographie de cette dernière rencontre est disponible sous l'onglet Associations > Campanaise du site de la Mairie des Adrets http://www.lesadrets.fr/6-associations/la-campanaise

Les prochaines rencontres :

- Dimanche 8 janvier, 17h30 à Theys : l'Agriculture
- La saison se terminera le dimanche 5 février par la projection du film « EN QUÊTE DE SENS », heure et lieu seront précisés ultérieurement.

Et bientôt la Saison 2 !!!

Anne Trégloze pour La Campanaise

Les lutins Campanais

Sortie Bowling, « groupe ado »



Le mercredi 12 octobre, 12 enfants du « groupe ado » ont participé à une après-midi BOWLING à Echirolles.
Les enfants se sont beaucoup amusés et ont ensuite partagé une boisson et un goûter avant de remonter dans nos montagnes Campanaises....
D'autres sorties ponctuellement vont être organisées : Laser-Game, Chien de traineau, sortie ciné....
Le groupe est ouvert à tous les enfants âgés de 10 à 14 ans.
Demandes de renseignements par mail à : associationdeslutinscampanais@gmail.com

Marjorie et Véronique

Expo Poterie aux Adrets

L'Association "**Autour de la Terre**" a organisé pour la deuxième année consécutive une manifestation artistique dans le parc de la Mairie. L'exposition "UN JARDIN AUX ADRETS" se veut un endroit d'échange, de rencontre, un lieu pour rêver, flâner, découvrir des créations artistiques d'autodidactes, ou de groupes pratiquant une activité de création sur la commune... Chaque année un fil conducteur relie les oeuvres.. Cette année le thème de l'exposition était "**L'EXOTISME**" ...
Merci pour ce partage et cette exposition de magnifiques oeuvres dans un jardin extraordinaire !

JeanmiX











De 0 à 107 ans

Goûter des anciens



Comme chaque année le traditionnel goûter de nos anciens a été organisé par le CCAS et des bénévoles samedi 10 décembre dernier.
Après la dégustation de bûches, de la salade de fruits, de brioches, clémentines et papillotes, Delphine et Yves ont joué de la musique et chanté pour le plaisir de tous.
Après cet après-midi festif, des colis confectionnés de produits locaux et enrichis de gourmandises et de bougeoirs fabriqués par les écoliers des Adrets, ont été distribués aux personnes de plus de 70 ans.



Le CCAS remercie toutes les personnes qui ont participé à cette manifestation.

Nadège Roussel pour le CCAS

Urbanisme

Eclairage public



Ces dernières semaines, un nombre croissant de Campanais se plaignaient de luminaires défectueux sur notre commune dont certains depuis plusieurs mois. Nous n'avons pas réagi assez rapidement et nous vous prions de nous en excuser.
La commune essaie maintenant de mettre un coup d'accélérateur dans la correction de ces problèmes. Un rapide bilan nous a permis de recenser une vingtaine de pannes sur les presques 140 points lumineux que compte les Adrets (Prapoutel non compris car dépendant du SIVOM). Grâce à l'intervention rapide du SEDI à qui la commune a délégué la compétence éclairage tout en gardant le pouvoir de décision, une quinzaine de luminaires sont déjà réparés. Il en reste 5 qui semblent encore poser problème et l'extinction le matin se fait beaucoup trop tard. Nous faisons tout notre possible pour tout régler d'ici la fin de l'année et nous vous remercions d'avance pour votre patience.



Dans le futur, si vous voyez un luminaire public qui ne fonctionne pas, nous vous invitons à contacter la mairie qui possède l'accès à un outil internet permettant de remonter instantanément au SEDI les problèmes sur notre réseau d'éclairage.

Comme l'année précédente notre commune a participé encore à l'opération "Jour de la nuit" qui s'est déroulée le 8 Octobre 2016. A cette occasion,l'éclairage public a été éteint de 23h à 5h du matin sur le village et à Prapoutel. Il avait d'ailleurs été prévu ce soir là, avec Laval, une soirée observation astronomique qui a malheureusement dû être annulée pour cause de ciel trop couvert. Cet événement a pour but de sensibiliser la population à la pollution lumineuse, à la protection de la biodiversité nocturne, du ciel étoilé ainsi qu' aux économies d'énergie.

Lors du dernier conseil municipal, il a été voté à l'unanimité l'extinction de l'éclairage public de minuit à 5h00 du matin dans le but d'effectuer des économies sur notre facture d'électricité. Ceci devrait représenter un gain aux alentours de 3000 Euros par an qui pourront être investis dans d'autres projets communaux.
La mise en place de cette extinction est prévue avant l'été 2017. Il nous faut au préalable mettre en place une signalétique aux entrées des Adrets.

Denis SECHER pour la commission Energie

Permis de construire délivrés

Maisons individuelles - du 1er mai au 1er décembre 2016

M. et MME LE BRUN Romain et Maggy à Les Janolies
M. DELAUNAY Christian à Les Comptes
M. BIET Ludovic à Villard Bernard

Espaces naturels, agriculture et élevage

Apiculture



Déclaration de ruches 2016: Du 1er septembre au 31 décembre 2016
La déclaration de ruches est une obligation annuelle pour tout apiculteur, dès la première colonie d'abeilles détenue.

Elle participe à :
- La gestion sanitaire des colonies d'abeilles,
- La connaissance de l'évolution du cheptel apicole,
- La mobilisation d'aides européennes pour la filière apicole française,

Elle doit être réalisée chaque année, entre le 1er septembre et le 31 décembre. Toutes les colonies sont à déclarer, qu'elles soient en ruches, en ruchettes ou ruchettes de fécondation.
Une procédure simplifiée de déclaration en ligne a été mise en place sur le site : http://mesdemarches.agriculture.gouv.fr
(pour la déclaration 2016, l'utilisation du Cerfa papier 13995*04 est toujours possible)

Adoptez un Essaim

Comment ? En venant nous rejoindre nous les apiculteurs qui somment les défenseurs de la biodiversité pour que notre monde reste beau, agréable à vivre et qu'il puisse nous nourrir longtemps.

C'est quoi la « biodiversité » En résumé toute la nature qui nous entoure les forêts, les champs, les plantes, les fleurs, tous les animaux et les hommes
Il est évident que leur préservation est essentielle pour une vie équilibrée de notre planète.
Vous savez sûrement que l'abeille participe à 80% de la pollinisation des plantes, des fleurs et des fruits. Nous vous proposons d'apporter votre pierre à l'édifice par une action positive de votre propre initiative.

Si vous décidez de concrétiser cette action vous pouvez mettre en œuvre une ruche et vous en occuper.

Avec les syndicats apicoles vous pouvez être aidé et accompagné dans cette démarche.
Les syndicats d'apiculture sont animés uniquement par des bénévoles persuadés que leur engagement dans la préservation de la biodiversité est une action décisive qui doit s'amplifier pour atteindre son but.
Avec les syndicats d'apiculture vous aurez

- des cours pour apprendre à conduire une ruche
- une coopérative qui vous fournira à prix coûtant tout le matériel nécessaire
- une adhésion qui vous apportera le soutien de l'équipe de bénévoles
- l'aide à la recherche d'emplacement pour installer votre ruche si besoin
- à votre disposition une bibliothèque fournie pour compléter votre formation
- une assurance RC pour vous garantir dans votre activité

Et en plus vous pourrez consommer votre miel.....
Nous espérons que l'opportunité que nous vous offrons de participer activement à la préservation de la biodiversité vous séduira et serons très heureux de vous accueillir à notre siège pour vous accompagner dans cette démarche

Deux syndicats que vous pouvez contacter:

L'ABEILLE DAUPHINOISE 22 Place Bernard Palissy, 38320 Poisat Tel: 04 76 25 07 09 Email: abeille.dauphinoise@gmail.com Site: www.abeille-dauphinoise.fr	**SYNDICAT APICOLE DAUPHINOIS** 2 bis rue René Camphin, 38600 Fontaine Tel: 04 76 21 77 88 Email: drochas@club-internet.fr site : www.syndicat-apicole-dauphinois.org

JeanmiX

Energie - Développement durable

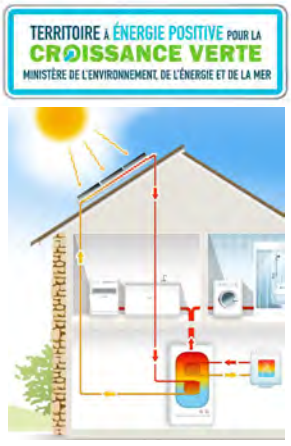

Chauffer votre eau et votre maison avec le soleil !

Après la prime Air Bois* pour renouveler votre appareil de chauffage, le Grésivaudan, en partenariat avec l'Ageden lance **la Prime chauffe-eau solaire :** une aide de 600 à 1500 € (cumulable avec les autres aides : Certificats d'économie d'énergie, crédit d'impôt, aides de l'Agence Nationale pour l'Amélioration de l'Habitat ...)

Objectif : **100 projets entre 2016 et 2018.**
Sont concernés les projets solaires thermiques dédiés à la **maison individuelle en résidence principale** (construction neuve ou logement existant) : chauffe-eau solaire thermique individuel et chauffe-eau+chauffage solaire thermique individuel mis en service avant le 31 décembre 2018.

Le matériel choisi doit répondre aux **critères d'éligibilité** et l'installateur doit être **qualifié RGE** (Reconnu Garant Environnement) dans le domaine du thermique solaire.
Vous trouverez des informations détaillées sur le site web www.le-gresivaudan/chauffe-eau-solaire (téléchargement du dossier de demande d'aide) et sur www.ageden38.org
Les conseillers de l'AGEDEN sont à votre disposition au 04 76 23 53 50 pour vérifier la concordance de votre projet avec les critères d'éligibilité, répondre à vos questions et vous conseiller.
AGEDEN - 14, avenue Benoît Frachon 38400 Saint Martin d'Hères 04 76 23 53 50

ATTENTION : pour bénéficier de cette aide, il est nécessaire de déposer le dossier de demande **avant** la réalisation des travaux .

** Voir VIVRE n°5 et http://www.le-gresivaudan.fr/315-chauffage-bois.htm*

Création d'une centrale villageoise

sur les communes des Adrets, Laval, Sainte-Agnès et Saint-Mury-Monteymond

Construisons ensemble un territoire à Énergie positive !



Les sociétés locales « Centrales villageoises » associent citoyens, entreprises et collectivités pour réaliser ensemble des installations de production d'énergie renouvelable sur un territoire donné. Leurs objectifs : développer les Énergies Renouvelables en portant des projets de qualité localement maîtrisés, contribuer au développement économique du territoire, et sensibiliser la population aux enjeux de la transition énergétique et du changement climatique.

Le Projet "Balcons 2017"* est lancé !

Deux réunions se sont tenues, l'une aux Adrets le 6 octobre, la seconde à Laval, le 17 novembre, afin de concrétiser un **projet local de centrale photovoltaïque**, en partenariat avec l'AGEDEN, la Communauté de Communes, et la société GRESI21.
Les projets d'installation photovoltaïque du collectif local seront portés par la société GRESI21.

Une belle mobilisation citoyenne s'est manifestée au cours des deux soirées de présentation et des groupes de travail sont d'ores et déjà constitués (Communication et recherche de financements / Identification des toitures). Une première réunion de travail de la commission toiture s'est tenue à Laval le jeudi 15 décembre.

Comment participer à ce projet collaboratif de production d'énergies renouvelables ?

- Vous êtes propriétaire d'une toiture bien exposée ? Vous pouvez la louer à la société locale qui l'équipera de panneaux photovoltaïques.
- Vous n'avez pas de toit qui réponde aux critères mais vous voulez participer à ce projet ?
  - vous pouvez investir dans la société en achetant des parts, vous devenez sociétaire et vous toucherez des dividendes.
  - vous pouvez choisir une implication locale et citoyenne et participer aux groupes de travail
- Enfin, vous pouvez tout à la fois louer votre toiture, devenir sociétaire et être membre d'une commission !

Si vous voulez rejoindre ce projet, en connaître l'avancement, recevoir régulièrement les informations ... faites-vous connaître auprès de Anne Trégloze : anne.tregloze@wanadoo.fr

Informations sur les centrales villageoises et Gresi 21 : https://gresi21centralesvillageoises.wordpress.com
Vous trouverez sur ce site le diaporama de la présentation du projet « Balcons 2017 »

**Dénomination provisoire jusqu'au choix par le collectif du nom définitif.*

Anne Trégloze pour la Commission Energie - Environnement

Fête d'automne



Le 6 novembre dernier s'est déroulée la 44eme fête d'automne aux Adrets.
Le temps n'était malheureusement pas des nôtres, mais les bénévoles ont répondu présents à notre invitation.
Un grand merci à tous les exposants et aux associations qui ont fait l'animation de cette fête annuelle : cuisson du pain au feu de bois, fabrication du beurre, châtaignes grillées, ballades avec les ânes .....
et bien sûr le « FAMEUX » jus de pomme préparé par les campanais, en commençant par le ramassage des pommes, le concassage, la pression, et le jus de pommes a été dégusté sans modération.
Des huîtres ont pu être appréciées à la buvette de l'association « La Campanaise ».

Et on se dit à l'année prochaine avec le soleil!!!

Pour la Campanaise Nadège Roussel





Pour la prochaine fête d'automne, nous invitons les Campanais à apporter leur bouteilles de 1 litre en verre, propres, sèches, sans étiquette avec bouchon vissable derrière le bassin de la place du village. Aussi, pour rendre la fête 2017 plus dynamique et étoffée, nous invitons les Campanais qui veulent monter une animation et tenir/créer un stand, à se manifester auprès de la mairie et laisser leurs coordonnées pour la prochaine réunion de préparation.

Histoire de notre fête d'automne



C'était une autre époque où les hommes descendaient pour travailler dans les usines de la vallée pendant que les femmes s'occupaient des enfants, de la maison, du jardin et des bêtes. On n'était pas bien riches en ces temps et les jardins, ainsi que les bêtes, permettaient d'avoir une entrée d'argent supplémentaire pour boucler les fins de mois.
Déjà, Les Adrets était un village très dynamique. Mme Ida Savioz et Geneviève Brunet-Manquat avaient même créé "l'Association des Paysans des 7 Laux" respectivement présidente et secrétaire. Pour information, cette association, regroupant plus d'une quarantaine d'agricultrices et agriculteurs des balcons de Belledonne, a obtenu en août 1980, le 3ème prix au Concours National des "Villages que j'aime". La remise des médailles avait été effectuée en grande pompe à Paris et le chèque attribué avait permis la construction d'un chalet point de vente au col des Ayes.

Cette association, dont les membres étaient principalement des femmes, avait pour but de tisser du lien social entre les habitants et rompre l'isolement. On faisait ensemble toutes sortes d'activités (tricot, crochet, tissage, vannerie, paille,...) pour partager des savoir faire..
Des techniciens de l'Agriculture venaient même de la vallée et de Grenoble pour former les membres aux nouvelles techniques : produits ménager, faire les conserves, plantes tisanes, entretien de arbres fruitiers, ...
(Geneviève se souvient qu'à cette époque, les techniciens parlaient déjà du problème de la pollution dans la vallée). Le produit de ces activités était vendu pendant la fête d'automne, en particulier les pommes des Adrets et bien sûr le (maintenant) traditionnel jus de pommes.

La fête d'automne a été créée en 1970 par Mr Chavant président de syndicat d'initiative qui avait proposé à Daniel Brunet-Manquat de fournir une tonne de pommes pour produire du jus de pomme. Les pommes étaient concassées manuellement (voir photo du premier concasseur utilisé, encore visible chez Daniel). A l'époque c'était de vrais hommes qui faisaient le jus de pommes et ils n'avaient pas besoin d'électricité eux...

Le jus était stocké dans les bidons de lait et les enfants du village et du Cardelet en particulier, participaient activement à la production du jus. Le pain était fait par Geneviève à la maison et le pain cuisait dans le four encore visible dans son jardin. A l'époque la fête d'automne permettrait aux locaux de vendre les fruits de leur terre (Noix, pommes, châtaigne,..) et on disait que les ventes permettaient de payer une partie des impôts..

*Nous sommes le samedi 7 novembre 1970, aux Adrets, on s'active pour finir les préparations de la première fête d'automne. Le Dauphiné Libéré publie "**Fête d'automne dimanche aux Adrets** L'aimable commune des Adrets, si agréablement située sur les contreforts de la chaine de Belledone, sera en fête demain dimanche pour marquer l'ouverture de son Syndicat d'Initiative nouvellement créé. Le programme comprend notamment les points suivants: Une vente de fruits non traités. De nombreux agriculteurs proposeront sur la place du village tout un assortiment de fruits naturels: pommes, poires, noix, châtaignes, présentés en cagettes ou en caisses, que l'on pourra acquérir à des prix avantageux. Une dégustation de cidre doux sortant de deux pressoirs installés sur la place. Une exposition des maquettes des futures stations et pistes de ski du massif des Sept Laux, au Syndicat d'Initiative. On pourra déjeuner sur place au prix de 10 fr. tout compris en retenant sa table (tél. 97.72.90); des promenades à cheval seront organisées ainsi qu'une visite en car de la station de Pra Poutel (1.400 m.) au-dessus du col des Ayes. Une fort plaisante journée en perspective dans un cadre à la fois touristique et historique."*

Denis SECHER avec l'aide précieuse de Geneviève, Mimi et Daniel Brunet-Manquat

Article à retrouver sur le site communal: http://www.lesadrets.fr/6-associations/la-campanaise

Communication

Statut HD, THD et réseau mobile

Statut Haut Débit (réseau Alsatis)



Le réseau 20 Méga Alsatis déployé l'an dernier a permis un déploiement plus large de l'internet Haut Débit sur les Adrets.
Aujourd'hui le fournisseur Alsatis compte **54 abonnés** et **28 résiliations**, de son côté Ozone présent depuis seulement un an compte **4 abonnés.**
Au niveau du département Alsatis c'est environ 30000 foyers concernés, environ 150 communes éligibles et 298 micro stations Wifi.
Sur les Adrets le réseau est stable depuis plus d'un an, malgré 2 grosses coupures, une en septembre et une début décembre due à une coupure EDF sur la plaque du Cheylas.
Plusieurs points ont étés notifiés à Alsatis suite aux informations émanant des habitants, entre autres:

- chaque interruption de réseau est censé être notifié aux abonnés par SMS. il semble que cela n'ait pas été le cas sur les interruptions récentes
- des différences de débit sont à noter entre les abonnés ce qui pourrait être plus lié à l'installation locale que le réseau lui même. Quelques préconisation à suivre:
    - le pointage de l'antenne vers l'émetteur deVillard-Bernard ou des Alpets doit être très précis
    - Tout obstacle entre l'émetteur et le récepteur (arbre, feuillage) aura un impact sur le débit. Une chute de neige abondante peut également entraîner des pertes de qualité
    - effectuer des tests de débit réguliers sur https://testdebit.info/ par exemple. Quelques personnes ont fait des tests de débit et dans l'ensemble le débit en réception est supérieur à 15 Méga
- des coupures régulières sont occasionnées chez certains alors que d'autres abonnés n'ont pas ce genre de problèmes, plus précisément des micro coupures pendant les transferts:
    - Côté exploitation aucune autre coupure n'a été notée sur les derniers mois. la aussi il faut peut être regarder au niveau de l'installation locale.
    - il est à noter également que chaque box refait une allocation dynamique d'IP toutes les 36 heures. L'IP réallouée est souvent la même mais parfois complètement différente ce qui a pour effet que si vous utilisez des DNS dynamiques pour vous connecter chez vous vous aurez un laps de temps ou vos adresses locales ne seront pas atteignables (exemple accès serveur distant, site hébergé, accès caméras ou domotique ..).
      Alsatis a élargi son panel d'abonnement avec un abonnement Pro permettant d'avoir une IP fixe afin de couvrir ces besoins.
- le niveau de service client s'est fortement amélioré depuis l'ère du 4Mo mais il reste encore des points à améliorer.

En cas de problème de connexion, quelques conseils:

- vérifiez d'abord si vous êtes le seul à avoir ce problème. pour cela , questionnez vos voisins, ou mieux, postez rapidement sur le groupes Facebook des Adrets en Belledone via votre smartphone (https://www.facebook.com/groups/lesadrets38190/) afin d'en informer les autrse abonnés. Si le problème ne concerne que votre installation, contactez le support Alsatis ou Ozone directement.
- s'il s'avère que le problème concerne quelques abonnés, informez rapidement la mairie soit par téléphone soit par courriel à communedesadrets+com@gmail.com soit avec un post sur le groupe de des Adrets en Belledonne afin que nous puissions contacter le fournisseur d'accès directement. La commune étant référente sur le sujet, il est indispensable que nous soyons informés en parallèle de vos action directes chez le FAI

Afin de diagnostiquer plus facilement les problèmes qui pourraient être collectif un formulaire de relevé d'incidents a été créé: http://hd.lesadrets.fr. Merci de l'utiliser à chaque fois que vous relever des problèmes de connection non résolus par votre support ALsatis/Ozone

Statut Très Haut Débit (Futur réseau Fibre)

Comme décrit dans un précédent Vivre aux Adrets le département s'est engagé à couvrir la quasi totalité des zones Blanches internet et a débloqué plus de 530 Millions d'Euros pour le futur réseau THD. La première étape (court terme) est de déployer une infrastructure WIMAX via le réseau Alsatis afin d'offrir du haut débit par voie aérienne.
Vu la criticité au niveau de l'accès à Internet sur le village, les Adrets a été parmis les premiers demandeurs de Haut débit sur la première infrastructure 4 Méga et également sur la deuxième phase de montée en 20 Méga. D'autres villages sont encore en cours de déploiement (Allevard, La Chapelle du Bard, Le Moutaret, Pinsot, Crêts de Belledonne).
Cette solution n'est pas vouée à être pérenne car le choix final a été porté sur le déploiement de la fibre au niveau du département. La cible est de couvrir 99,9% de l'isère soit plus de **450 000 foyers**, locaux professionnels et établissements publics d'ici **2024** ce qui représente 8600 KM de fibre à travers 486 communes dans la zone d'initiative publique. C'est SFR collectivités qui est en charge de la DSP (Délégation de Service Public)
2 phases de déploiement de la fibre en Isère:

- 330 000 premières prises FTTH : d'ici 2021, sur 340 communes, ce qui permettra d'assurer un taux de couverture des principaux sites publics, établissements scolaires, administrations et zones d'activités (71% en zone résidentielle et de 97% des entreprises de plus de 5 salariés).
- 120 000 prises (au minimum) entre 2022 et 2024 : avec le raccordement des 140 communes restantes, pour atteindre environ 99% des foyers, entreprises et sites publics de l'Isère couverts en THD !

Le financement à hauteur de 532 M€ est réparti comme suit:

- 260 M€ par SFR
- 82,5 Me par la Région (102M€ déjà investis)
- 95,75 M€ de l'Etat
- 90 M€ par les EPCI et le Département (50/50)
- 4 M€ par le FEDER (Fonds européen de développement régional)

Les premières réunions avec le bureau d'étude en charge de l'infrastructure démarrent le 6 Janvier 2017.

Statut réseau mobile

Les 4 opérateurs historiques indiquent couvrir quasiment tous les Adrets en 4G, Free vient d'installer un émetteur sur Prapoutel qui devrait également couvrir en 4G les abonnés FREE sans Roaming sur l'émetteur Orange.
Un aperçu des couvertures de chaque opérateur:

Orange:



SFR:

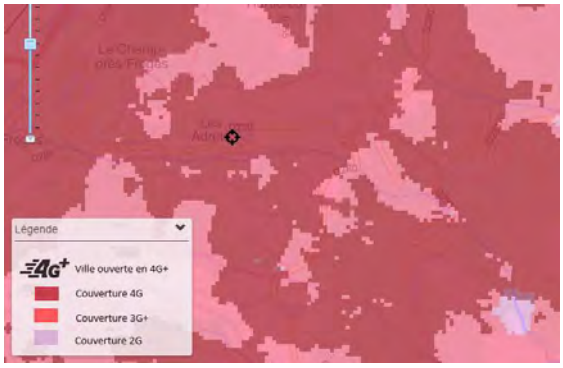

Bouygues Telecom:

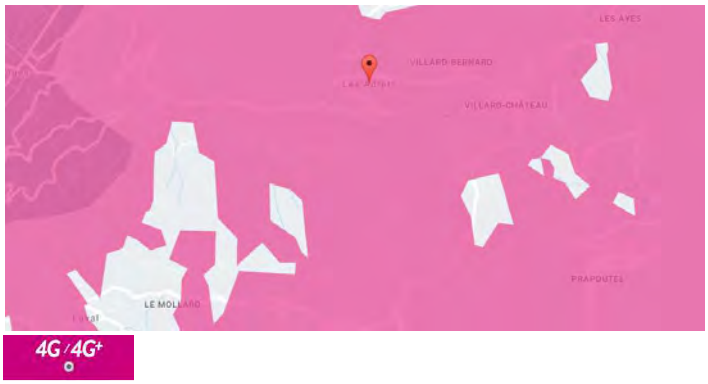

Free:

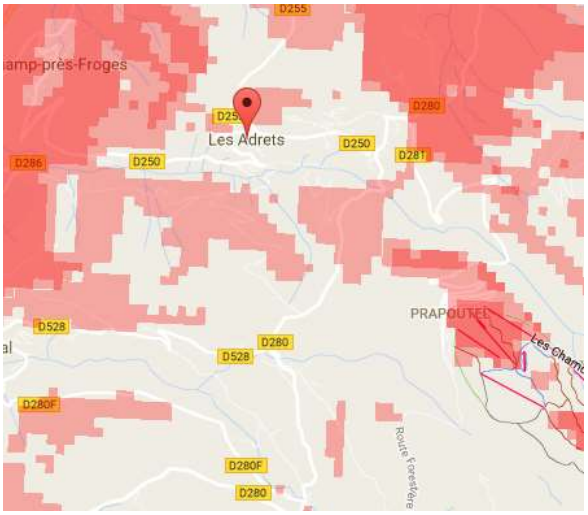

Free: Carte de couverture 4G/3G au 1 Janvier 2016.
Ne prends pas en compte le nouveau relais installé à Prapoutel →

Collecte d'informations

- Vous souhaitez rester informé par email des évènements locaux :
Pour recevoir les newsletters de la mairie et rester informé sur les évènements locaux vous pouvez laisser votre email dans la zone dédiée en début de la page d'accueil du site web www.lesadrets.fr:
S'inscrire à la newsletter (Email) S'inscrire
Saisissez votre courriel et valider la confirmation que vous recevrez dans votre boite email.

- Vous êtes un professionnel ou une association référencé sur la commune des Adrets :
Pour faire connaître votre activité nous vous proposons de publier vos informations sur le site de la commune, vous aurez également la possibilité d'administrer votre propre page web. Pour vous inscrire merci de remplir le formulaire accessible dans la rubrique "Espace pro" du site ou directement via le lien suivant: http://www.lesadrets.fr/7-espace-pro/inscription-d-activite

- Vous avez déclaré un hébergement touristique sur la commune des Adrets :
Pour faire connaître votre hébergement suivez les instructions en page http://www.lesadrets.fr/5-tourisme/hebergement-local du site.
-Pour toute question concernant les publications communales envoyez un courriel à communedesadrets+com@gmail.com

Réseaux sociaux

"Likez" et activez les notifications de la page facebook de la mairie pour rester informé au quotidien.
https://www.facebook.com/mairiedesadrets

D'autres pages peuvent vous intéresser:

- Le **groupe** facebook des **habitants des Adrets.** Vous trouverez ici tous les échanges d'information émanant des Campanais : https://www.facebook.com/groups/lesadrets38190
- Le **groupe** facebook du **bon coin des Adrets** pour y déposer toutes vos annonces : https://www.facebook.com/groups/611824002224321
- Le **groupe** facebook des **Pros des Adrets et Alentours** pour promouvoir vos entreprises : https://www.facebook.com/lesprosdesadrets
- Le **groupe** facebook des **indépendants du Grésivaudan** : https://www.facebook.com/groups/independants.gresivaudan
  Ce groupe est destiné aux travailleurs indépendants du Grésivaudan souhaitant se rencontrer pour :
  1. rompre l'isolement lié au travail indépendant
  2. "réseauter" et échanger sur leurs problématiques
  3. se stimuler pour plus d'efficacité et de créativité

JeanmiX

Voeux 2017



Pour fêter cette nouvelle année 2017 le maire et le conseil municipal vous convient à la traditionnelle cérémonie des voeux le vendredi 6 janvier prochain à 19h à la salle Pelloux.
Animation assurée, venez nombreux.

L'équipe communale

Congrès des Maires



Lors du congrès des maires de l'Isère le 8 octobre dernier au Touvet, 5 élus de la commune ont été décorés, dont trois font partie du Conseil actuel :

- Jean Picchioni, Médaille échelon vermeille
- Daniel Argoud, Guy Grillet, Gérard Jourdan et Jacques Lesimple: Médaille échelon argent.

Ces médailles marquent une longue présence au Conseil municipal des Adrets. Nous les remercions de leur engagement pour notre commune.

Pour la commune *Nadège Roussel*

Inscription sur les listes électorales

Nous vous rappelons que les inscriptions sur les listes électorales seront clôturées avant le **31 décembre dernier délai.** Pour effectuer cette inscription vous munir d'une carte d'identité et d'un justificatif de domicile.

Avant le déneigement

Afin de faciliter la tâche de nos employés communaux assurant le déneigement nous sollicitons fortement nos concitoyens à élaguer les arbres et à tailler les haies le long de nos routes.

Rechargerez vous vos batteries aux Adrets ?

Depuis quelques mois, les annonces faites par les constructeurs automobiles et en particulier de l'autre côté du Rhin, ne semblent pas laisser de doute sur le fait que la voiture de demain sera électrique. Si, le gouvernement Allemand souhaite investir 1 milliard d'Euros pour que le nombre de voitures électriques passe de 1 million en 2020 à 6 millions en 2030, le groupe Daimler veut lui investir 10 milliards d'euros et développer 10 voitures électriques d'ici 2025. Au delà de ces chiffres qui donnent un peu le tourni, un accord unique dans son genre vient d'être trouvé entre les groupes concurrents BMW (BMW et Mini), Daimler (Mercedes et Smart), Ford et aussi VW (Volkswagen, Audi et Porsche), qui annoncent la création d'une co-entreprise à partir de 2017 dont l'ambition sera de mettre sur pied un réseau de recharge ultra rapide en Europe.



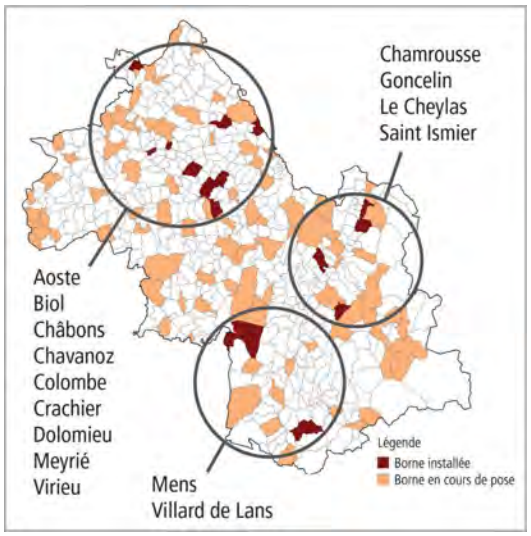

Plus proche de chez nous, le **SEDI** déploie à travers l'Isère un réseau de bornes de recharge accélérée pour encourager l'usage du véhicule électrique. Ce déploiement se fait sur la base d'une borne (aussi appelée eborn) tous les 10 kilomètres. 20 bornes sont d'ores et déjà installées, et 79 sont en cours de pose. Le chiffre de bornes a d'ailleurs été revu à la baisse car les constructeurs automobiles annoncent maintenant des batteries capables d'assurer des autonomies de l'ordre de **400km.**

Pour les Adrets, la plus proche sera .... justement aux Adrets sur le parking Est de la salle Pelloux! Les travaux devraient être assez rapides et la mise en service est attendue **avant l'été 2017.**

La borne implantée proposera deux points de charge de 22 kW en mesure de charger 2 véhicules simultanément (1 sur chaque point de charge, que ce soit 1 vélo, ou 1 véhicule). En moyenne, **1 heure** suffira pour recharger une voiture électrique. Cette borne sera compatible avec toutes les voitures électriques et hybrides équipées du cordon de **type T2** (standard européen).



Comme pour toutes les bornes du SEDI, le coût de recharge est de **3 euros**, peu importe le type de véhicule et le temps de charge. L'usage des bornes publiques de recharge accélérée se fait à l'aide d'un badge (carte à puce RFID) délivré par SPIE, le prestataire du SEDI. Ce badge permet la recharge sur toutes les bornes publiques en Isère, ainsi que sur les bornes du réseau eborn (Haute-Savoie, Drôme, Ardèche, Hautes-Alpes). Pour obtenir le badge, il suffit d'en faire la demande préalable sur le site internet de SPIE. Le paiement se fera par carte abonnement ou carte bancaire à puce sans contact et probablement avec smartphones équipés de moyen de paiement sans contact.

Et combien ça coûte tout ça, à la commune? En fait, sur les 12 000 Euros de coût estimés de l'implantation de la borne, 85% seront pris en charge par le SEDI (incluant des aides de L'ADEME) et les 15% restants seront pris en charge par la communauté de communes du Grésivaudan. Le SEDI financera les coûts d'alimentation de la borne en électricité et sa maintenance. Il ne restera à la charge de la commune que l'enrobé d'une surface équivalente à 2 véhicules.

Denis SECHER pour la commission Energie

Infos pratiques

Noël

Cette année, la messe de Noël se déroulera le **24 décembre à 17h45 à Theys**

Marché des Adrets

Le maraîcher et le fromager qui installent leurs étals le **mercredi matin** sur la place de l'église ont constaté une forte diminution de la fréquentation. A partir de cette fin d'année, ils ne viendront que **toutes les deux semaines.** Voici les dates de **présence : les 7, 21 décembre ; 4, 18 janvier.**
Ils pourront revenir toutes les semaines si leur déplacement redevient rentable.



Dès le mois de janvier 2017, un jeune producteur de plantes aromatiques et médicinales en bio de Montgoutoux, hameau de la commune de St Pierre d'Allevard, viendra une fois par mois vous proposer ses produits.

CRIT'AIR / Vignettes pour les voitures les moins polluantes

Crit'Air doit faciliter l'identification des véhicules les moins polluants par le biais d'une pastille de couleur apposée sur le véhicule et intitulée certificat qualité de l'air. Ce système de vignettes va s'appliquer dès le 1er Janvier 2017, Grenoble est la première ville à avoir déjà expérimenté ce système en cette fin d'année.
Les véhicules sont classés en différentes catégories, en fonction du type de motorisation et de l'âge du véhicule. Les véhicules électriques et les véhicules à hydrogène font partie de la 1re catégorie.
Le site de commande des certificats qualité de l'air (ou « pastilles de couleur ») est ouvert depuis le 1er juillet 2016 à l'adresse www.certificat-air.gouv.fr . L'obtention de ce certificat implique de payer une redevance de **3,70 €** auxquels s'ajoute le montant de l'acheminement par voie postale (ce qui correspond à un montant de **4,18 €**).
Ce certificat doit ensuite être apposé à l'avant du véhicule de manière à être lisible par les agents de contrôle, depuis l'extérieur. Par exemple, pour les voitures, véhicules utilitaires légers, poids lourds, autobus, autocars, il est apposé, à l'intérieur du véhicule, recto visible de l'extérieur, sur la partie inférieure droite du pare-brise.



Le dispositif des Certificats Qualité de l'Air est entré en vigueur au 1er novembre 2016 pour les 49 communes de la métropole grenobloise, et les voies d'accès aux péages de Crolles et de Voreppe.

À savoir : Pendant les pics de pollution, les véhicules possédant une pastille bénéficieront d'autorisation particulière de circulation, en fonction de la couleur obtenue :

- circuler dans les ZCR ;
- obtenir des conditions de circulation privilégiée ;
- bénéficier des modalités de stationnement favorables.

Accès par carte à la déchetterie

Le Grésivaudan met en place la carte d'accès en déchetterie à partir de janvier 2017 : première étape à Saint-Ismier.
Il a été décidé de mettre en place une gestion par carte des entrées en déchetteries dans un souci d'équité d'usage du service et de suivi rigoureux d'exploitation. Ce dispositif permettra également une meilleure gestion des flux de circulation sur les plateformes et renforcera le rôle de conseil des agents de déchetterie. Première étape à Saint-Ismier dès le 9 janvier 2017 puis à Crolles au printemps, à Saint-Martin d'Uriage cet été et au Touvet à l'automne.

- **Pour les particuliers** : cette carte (une par foyer) s'adresse aux habitants des 46 communes du territoire. Même si les déchetteries gérées par le SIBRECSA* ne sont pas concernées, les habitants du Haut Grésivaudan pourront la demander pour utiliser les déchetteries situées au sud du territoire. Il suffira de présenter sa carte sur un lecteur situé à l'entrée des sites pour déclencher l'ouverture de la barrière. Chaque usager pourra déposer gratuitement en déchetterie 30m³ de déchets par an (volume estimé par les gardiens de déchetteries). Au-delà, le service deviendra payant.
- **Pour les professionnels** : les entreprises et collectivités sont aussi concernées par cette carte d'accès

Pour se procurer la carte: Des permanences seront organisées dans les 4 déchetteries concernées. Rendez-vous à Saint-Ismier à partir du 9 janvier, du mardi au samedi de 9h à 12h et de 13h30 à 17h30. Se munir d'une pièce d'identité et de son avis de taxe foncière ou taxe d'habitation. Après le 31 mars, il sera possible de faire établir sa carte à la Direction de la gestion des déchets située à Montbonnot ou via le site www.le-gresivaudan.fr/dechetteries. Renseignements au **04 76 08 03 03**

Le Grésivaudan

Pharmacies de Garde

Janvier		Février		Mars	
31/12 soir au 07 matin	Phie Luu Duc (Crolles)	04/02 soir au 11 matin	Phie Djian (St Ismier)	04/03 soir au 11 matin	Phie Bernin
07 soir au 14 matin	Phie Plemer(St Nazaire les eymes)	11 soir au 18 matin	Phie Ferradou(Le Versoud)	11 soir au 18 matin	Phie Brignoud
14 soir au 21 matin	Phie Silvestre (Domène)	18 soir au 25 matin	Phie Luu Duc (Crolles)	18 soir au 25 matin	Phie Centrale (Domène)
21 soir au 28 matin	Phie Blanchard	25 soir au 04/03 matin	Phie Belle Etoile (Crolles)	25 soir au 01/04 matin	Phie de la dent de Crolles(Crolles)
28 soir au 04/02 matin	Phie de l'Orchidée (Lancey)				

On a besoin de vous

L'aide aux Aidants

L'Aidant Familial joue un rôle essentiel dans la prise en charge de personnes en situation de maladie ou de handicap, adulte ou enfant.
L'aidant Familial est une personne qui vient en aide à titre non professionnel, de façon partielle ou totale dans cette prise en charge.
8.3 millions de personnes en France sont des Aidants Familiaux (source Association Française des Aidants Familiaux).

Le service Autonomie du Département propose une formation qui vous concerne directement si vous êtes dans cette situation ; elle aborde les principales préoccupations des Aidants Familiaux. Dès à présent inscrivez vous à l'un de ces modules qui se dérouleront sur la commune de Pontcharra à partir du mois de novembre.

Le CCAS



Après les attentats, analyser et faire face

Social



Pour la 5ème année consécutive, Le Grésivaudan organise les rencontres **Xtrèm limiT** dans le cadre des actions portées par le Conseil Intercommunal de Sécurité et de Prévention de la Délinquance (CISPD).

3 soirées conférences-débats sont programmées pour donner à tous des pistes de réflexion et d'action après les attentats qui ont frappé la France.

Rendez-vous : **Les 17, 18 et 19 janvier à 18h à l'Espace Aragon à Villard-Bonnot** - 19 Boulevard Jules Ferry
Soirées gratuites et ouvertes à tous dans la limite des places disponibles
L'occasion de s'informer, de comprendre et d'échanger avec des experts autour de problématiques liées à une actualité qui nous a tous marqués.

Au programme :
- ***Les conduites à risques des adolescents***, mardi 17 janvier à 18h
- ***Ethnographie du djihadisme***, mercredi 18 janvier à 18h
- ***Quoi faire face aux images de terreur ?*** jeudi 19 janvier à 18h

Ces rencontres Xtrèm limiT sont organisées à l'initiative du Conseil Intercommunal de Sécurité et de Prévention de la Délinquance (CISPD) du Grésivaudan en partenariat avec la préfecture de l'Isère, le Département de l'Isère, le Ministère de l'intérieur et la Gendarmerie nationale.
Elles s'inscrivent également dans la démarche « Printemps citoyen » du Grésivaudan

Retrouvez le descriptif des conférences-débats dans le dépliant ici.

Prévention de la radicalisation

Sur le même thème, dans le cadre de la **Conférence Territoriale des Solidarités du Grésivaudan et du plan jeunesse**, le service Enfance-famille du département de l'Isère a souhaité impulser et mettre en œuvre une action contribuant à la prévention de la radicalisation.

Le mardi 10 janvier 2017, avec l'appui des services du territoire, une soirée débat sur le thème de la radicalisation est organisée, à partir de la pièce de théâtre « Djihad », d'Ismaël Saïdi, qui sera suivi d'un débat. Cette pièce qui connaît déjà un fort succès en France et en Belgique, aura lieu à **Pontcharra au Coléo à 19h30** et sera ouverte à tout public.
Cette tragicomédie traite de la radicalisation à travers le parcours de trois jeunes oisifs qui décident de partir faire la guerre en Syrie.



Confirmation de présence à l'accueil de la Maison du territoire de Bernin au **04 56 58 16 00.**

Le département de l'Isère

Bienvenue chez nous

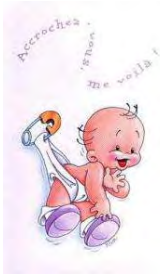

BRUNET-MANQUAT Lize née le 8/06/2016 à La Tronche (Isère) Col des Ayes
JACKSON Eva née le 11/10/2016 à St Martin d'Hères (Isère) Le Village
LESSEUR William né le 24/07/2016 à La Tronche (Isère) Les Bruns
PUYGRENIER Pauline née le 08/07/2016 à Saint Martin d'Hères (Isère) Le Village
FOURNIER Eddy Solan né le 16/09/2016 à Saint-Martin-d'Hères (Isère) Villard-Bernard
HASLIN Jeanne Charlotte Renée née le 27/10/2016 à La Tronche (Isère) Le Col des Ayes

Ils se sont dit OUI



Isabelle PERROUD & Claude GLOECKLE
Marion BLAISE & Jocelyn PERROY
Agnès RAMBAUD & Christophe BATTAREL

Ils nous ont quittés



SCHALLER Yoann domicilié Les Blettières est décédé le 22/08/2016 à La Tronche
MARJOLIN René Joseph né aux Adrets le 30/03/1933 domicilié et décédé à Villard-Bonnot
HADIDA Rachel Veuve DACHE domiciliée Les Moillards est décédée le 07/10/2016 aux Adrets

Espace Pro

Emploi

ADEF GRESIVAUDAN

L'ADEF Grésivaudan présente sur LES ADRETS, GONCELIN, PONTCHARRA et CROLLES a pour mission d'accompagner les demandeurs d'emploi du territoire sur un parcours facilitant l'accès vers des emplois durables.
Les Conseillères en insertion Professionnelles accompagnent les demandeurs d'emploi sur la levée des freins sociaux professionnels.
Pour ce faire, nous utilisons comme support la mise à disposition de personnel auprès des clients particuliers, associatifs, collectivités locales et entreprises du territoire. http://www.adef-gresivaudan.fr
Nous privilégions la proximité sur les territoires permettant ainsi aux demandeurs d'emploi de pouvoir travailler sur leurs communes d'habitation chaque fois que possible.
Les critères d'éligibilité sont les revenus des minima sociaux dont les allocataires du RSA, tout demandeur d'emploi rencontrant des difficultés sociales et/ou professionnelles

En 2015, 301 demandeurs d'emploi (40 ETP) ont travaillé avec l'ADEF dont 58 ont pu contractualiser un CDI ou CDD de plus de six mois.



Aujourd'hui L'ADEF a des besoins de recrutement sur des postes d'entretien et autres. N'hésitez pas a les contacter via la page: http://www.adef-gresivaudan.fr/contact.php , par mail: adef-adrets@wanadoo.fr ou au 04 76 71 17 17



Le 26 JANVIER 2017 l'ADEF propose à tous les demandeurs d'emploi du Grésivaudan une journée « recrutement ».
Il suffit de se présenter sans rendez vous tout au long de cette journée sur l'antenne de son choix.
Nous serons présents pour répondre à leurs questions sur le fonctionnement de l'ADEF.

Vous êtes un professionnel du Balcon et vous souhaitez promouvoir votre activité

Vous êtes un professionnel des alentours et souhaitez promouvoir votre activité et fournir de l'actualité sur vos produits et services.
Une page facebook vous est dédiée: https://www.facebook.com/lesprosdesadrets/

Vous êtes un professionnel référencé sur la commune des Adrets



Pour faire connaître votre activité nous vous proposons de publier le descriptif de votre activité sur le site de la commune.
Pour vous inscrire merci de remplir le formulaire accessible dans la rubrique "Espace pro/ -> Inscrire son activité <-" du site ou directement via le lien suivant: http://www.lesadrets.fr/7-espace-pro/inscription-d-activite

Les activités inscrites apparaissent dans le tableau ci dessous ou sur la page http://www.lesadrets.fr/7-espace-pro
Merci a tous ceux déjà inscrits. Pour toute modification sur les informations ci dessous informez: communedesadrets+com@gmail.com
Ne cherchez plus ! les pros sont tout près de chez vous !

JeanmiX

Raison Sociale / Web	Activité	Nom / Email	Téléphone	Description
SARL Kanta Rénové...	Artisanat	Rachid Khamtache kantarenove@yahoo.fr	0608993282	Entreprise générale de rénovation : Isolation, Placoplatre, peinture, revêtements murs et sols, carrelage, faïence, cloisons amovibles...
Praticien en shiatsu	Profession Libérale	Gilles Cordier gilles.cordier@live.fr	0620452706	Retrouver de l'énergie Diminuer vos tensions, votre stress Faire face à des problèmes chroniques (ex: insomnies, angoisses, mal de dos, sinusites, dépression, autres) Favoriser votre santé par la prévention Faciliter votre développement personnel Ou simplement vous détendre Prenez une séance de SHIATSU* ! GILLES CORDIER Praticien certifié par la F.F.S.T., Fédération Française de Shiatsu Traditionnel http:/www.ffst.fr Reçoit le lundi aux Adrets, ou à Montbonnot. Renseignements et prise de rendez-vous par téléphone au : 06 20 45 27 06. * Technique de pression sur le corps par les doigts basée sur la Médecine Traditionnelle Chinoise
paysagiste	Services	Grégory Plançon gregplancon@orange.fr	0687139968	aménagement extérieur entretien d'espace vert élagage
N.Grattepanche	Profession Libérale	Nicole Grattepanche micol.grattepanche@wanadoo.fr	0681164202	je conçois des jardins privés de charme avec comme souci d'être en adéquation avec le site, le bâti et les propriétaires...Plan, réalisation des chantiers, choix des végétaux..des matériaux je rénove également des appartements, des maisons (plan, accompagnement avec des artisans de la vallée du Grésivaudan, étude des couleurs des matières, de la lumière et suivi de chantier)
LE KAKTUSS	Commerce	Catherine Talon catytalon@orange.fr	0476132998	Bar restaurant pied des pistes de Prapoutel dans les chalets des granges des 7 laux grande terrasse plein sud vue sur la chartreuse et vallée recevons groupe jusqu'à 120 pers Scène pour petite animations musicales ou autre
Les 7 laux immobilier services	Hébergement	Catherine Talon info@les7lauximmobilierservices.com	0476783155	Petite agence immobiliere familiale aux granges des 7 laux à Prapoutel gestion d'appartement haut de gamme aux granges Vente sur toute la station
Secrets des Anges	Artisanat	Stefy Piasentin stefy.piasentin@gmail.com	0688322793	Créé en 2007, cet atelier de création de pièces uniques et originales a été imaginé par Stefy Piasentin : Après un brevet de technicien industrie de l'habillement, une école de commerce à Lyon, 10 ans dans le monde de l'informatique à Paris et 2 enfants, j'ai décidé de rentrer dans mes Alpes natales. L'envie de faire partager ma passion de la création et de pouvoir m'y consacrer pleinement était devenue une évidence. Là est né, Secrets des Anges. Les bijoux m'ont donné une autre source d'inspiration et de créativité. Façonner un bijou en faisant varier les couleurs, en alliant des matières originales lui confère une âme et son authenticité. Personnaliser un bijou chic et intemporel : "C'est peut-être ça"... Les Secrets des Anges..
Atelier de Sculpture	Profession Artistique	Anne Trégloze anne.tregloze@wanadoo.fr	0677699978	Au cœur du massif de Belledonne,en Isère, un atelier ouvert sur la nature. Des stages pour adultes et enfants : explorer les matériaux pour servir au mieux son imagination, apprendre ou conforter diverses techniques adaptées à vos projets, et échanger dans une atmosphère conviviale ... Visite de l'atelier sur RV au 0677699978.
Evasion Randonnée	Association	Jean-Yves Gasser contact@evasion-randonnee.fr	0613770057	Découverte du milieu naturel et humain par l'encadrement de randonnée en moyenne montagne. Randonnées à raquette et pédestre. Bivouacs, Week-end et séjour de randonnée et de découverte de la faune sauvage. Marche nordique.
BERNARD-BOULAUD GERARD	Services	Gerard Bernard-Boulaud gbernardboulaud@hotmail.fr	0664648051	BUCHERONNAGE DEBARDAGE

SARL FX montagne et paysage	Services	Florian Brunet Manquat flo.brunetmanquat@gmail.com	0677745091	FX montagne et paysage est une entreprise jeune local et dynamique. l'entreprise FX montagne et paysage vous propose ses services dans le domaine de la création et l'entretien des espaces vert, se développent dans la création de piscine naturel: création: entretien: -Terrasse bois -Taille de haie -Massif de fleurs -Tonte et débroussaillage - Bassin et piscine naturel - Abattage d'arbre -ect L'équipe FX montagne et paysage vous remercie et vous dit a bientôt dans vos jardin!!! Tel: 06 77 74 50 91 mail: flo.brunetmanquat@gmail.com
BELLE'DOM COIFFURE	Artisanat	Isabelle Palombini isa_palom@hotmail.com	0662851350	Coiffure a domicile. Secteur Les Adrets, Theys, Laval
compagnie ZATOURNE	Profession Artistique	Christine Vallin christine.vallin73@free.fr	0671067264	La compagnie ZATOURNE a été crée cette année, dans le but de promouvoir les concerts, stages musicaux, cours, tout évènements culturel et rencontres artistiques.
CHALETS LA HULOTTE	Hébergement	Daniel Claidiere claidiered@free.fr	0660236461	LOCATION DE CHALETS MEUBLES. Ouvert toute l'année.Piscine accès libre (été) Location saisonnière de chalets tout confort pour 6/7 personnes (72M2). Appartement disponible pour 2 à 4 personnes (40M2)
ThermiKéO	Services	Brice Riory thermikeo@outlook.com	0651331242	Plomberie Sanitaire - Chauffage Bois et Granulés - Solaire Thermique Travaux neufs et rénovation Plomberie sanitaire Salle de bains "clés en mains" Chauffage Bois et Granulés Solaire Thermique : chauffe eau solaire, chauffage solaire
CHAMPBOUQUET SARL	Hébergement	Gérard Boutet champbouquet@alsatis.net	0673902602	Location d'appartements et de studios meublés tout confort.
Charlott'lingerie les dessous Chics qui nous ressemblent!	Commerce	Eloïse Colin elocolin51@gmail.com	0695407915	La lingerie CHARLOTT' Un savoir faire reconnu ! depuis plus de 20 ans, Charlott' lingerie s'est imposée dans la plus grande tradition française (Fabriqué à Chaponost "69630" à Lyon), avec des modèles élégants et confortables qui révèlent la beauté des femmes, et des hommes! Un bureau de Style intégré pour vous proposer des modèles tendances adaptés à toutes les morphologies. ...pour toutes vos Envies Laissez-vous Séduire...Devenez une/un VIP Invitez vos amies chez vous et gagnez votre lingerie ainsi que de nombreux cadeaux ! Devenir une VIP Charlott' : C' que du plaisir ! Alors à vos agendas.... MERCI. Eloïse COLIN 06.95.40.79.15. Bienvenue sur ma Boutique en ligne avec le code promo: V5F7A72F852 bénéficié de 5% de remise.
Sur Un Arbre Perché	Artisanat	Romain Gilleron romain.gilleron@laposte.net	0625855377	Elagage/Abattage Travaux paysagers Terrassement Engazonnement Taille de haie 15 ans d'expèrience - paysagiste diplômé
CG Consulting	Services	Charlotte Guey cgconsulting@outlook.fr	0782666906	J'aide les entreprises et les particuliers dans leur gestion quotidienne, tant sur l'administratif que sur la partie financiere. Lien avec l'expert-comptable, facturation, devis, suivi quotidien de l'activité (marge, taux de facturation...), gestion du courrier, déclaration impôt et TVA...
VERAT DIT FLEURY Claire	Services	Claire Verat Dit Fleury claire.verat@gmail.com	0687154724	Formation bureautique & Support Informatique aux utilisateur Formation bureautique : o De l'initiation au perfectionnement aux outils bureautiques (traitement de texte, tableurs, présentations, messagerie ...) en individuel ou collectif o Initiation de base à l'utilisation de l'informatique o Formation à l'utilisation des outils numériques pour la recherche d'emploi et l'insertion dans la vie professionnelle o .....à la demande suivant le besoin..... Support informatique aux utilisateurs : o dépannage informatique de 1er et 2nd niveaux pour les structures ou les entreprises. --> Office --> Windows --> Windows version serveur --> Réseau Lan o Maintenance et dépannage de parc informatique --> Matériel --> Déploiement de PC, d'imprimantes, d'applications... --> Sauvegarde et restauration de données
Altairis	Services	Agnès Rambaud contact@altairis.fr	0952717096	Conseil et services informatiques - Spécialistes logiciels libres, spécialistes ERP libre Dolibarr (Dolibarr Preferred Partner). Conseil, accompagnement, formation, support et développement.

PAT'PAR sport et nature	Profession Libérale	Patrice Parenton patrice.parenton@free.fr	0633603723	VERCORS/CHARTREUSE/BAUGES/BELLEDONNE Encadrement des activités de plein air: spéléologie, canyon, randonnée montagne, vélo tout terrain, raquette à neige et ski de fond (cours de skating) . Sorties découvertes à la demi-journée ou à la journée. Sorties familiales Week end, Stages et raids pédestres ou à ski . Grandes courses spéléo: traversée de Dent de Crolles(charteuse), Trou qui souffle et rivière de Gournier (vercors) etc... Grandes courses canyon: partie haute des Ecouges, Crapanoz etc ... Possibilité de stage canyon dans les Alpes du sud, Sierra de Guarra(espagne) PATRICE PARENTON diplomé d'état en spéléo,en canyon et en ski de fond accompagnateur en montagne, qualifié raquette à neige et VTT coach sportif (BE sport pour tous) 25 ans d'expérience dans toutes ces activités
Art du Design Végétal	Profession Libérale	Hacina Dihili hacina.dihili@artdudesignvegetal.fr	0618928748	Créer un espace végétalisé est tout d'abord mener une réflexion avec vous qui allez vivre les lieux. Designer Végétal, formée à la fois en Horticulture d'Ornement, en Paysagisme d'Intérieur et en Design d'Espace,je souhaite mettre au service de chacun ma sensibilité, mes compétences techniques et mon expérience du Monde Végétal pour son invitation durable dans nos espaces de vies. A l'extérieur comme à l'intérieur, tous vos espaces petits et grands peuvent se transformer en votre écrin de Nature. Je propose également des ateliers sur le thème de la dépollution par les plantes de nos espaces intérieurs. Je vous invite à visiter mon site internet pour découvrir mon activité et suivre mon actualité. N'hésitez pas à me contacter si vous souhaitez des informations.

Distractions

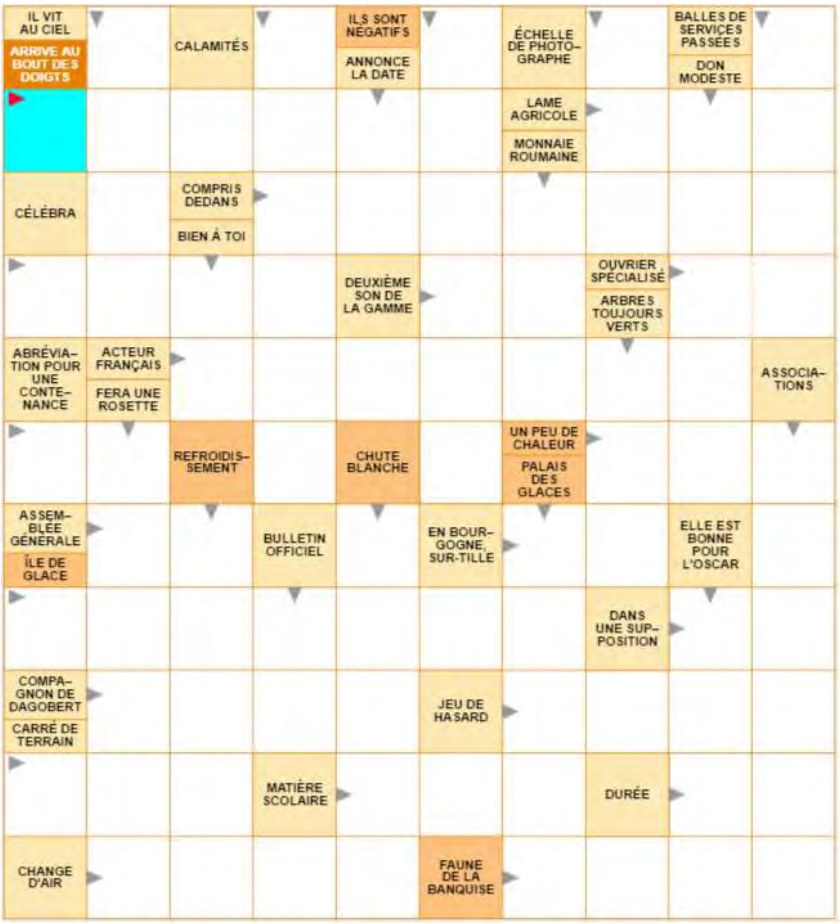

P T E H C N A T E H C A B A R S E R E A							
A E N A E C O N R B B T R I O S I S A L							
G L V A L S A I O U M I N T T U T Z N H							
E L I T U Z N L S N S A O I N A V A A A							
R I A S C H U A U L A T I T T E M R B N							
C E L A A R K G I D U E T U R M L A A A							
A B D R B L A T I N A V A O A A C S S F							
B A O G A M I M E S S A E R M H P A R I							
I E I Z A N B B A U Q I D B A R E I A P							
M N H D W U L N A S R X I A E P P I L K							
A R O A R A S U C A S O K T N E I F S C							
G U I E I O N A A G R I M A S B A C L A							
N B L L L R N Z B E J S E L I E U S Y R							
I E L B A I D A A A A N S E E T V E C A							
T S N I C S E S R E B L S F A T A R E R							
A R R I F T L A E I L T I I T I T G E S							
A A E A E E P L O B A I A O T G R O G S							
C N B R Z S U U U F B P B L V A B C E S							
A L O R E T O V A B S A A A A S R A M P							
E F A A B A C U L E S T A L L I E S A F							

ABACA	AMADOU	BEZEF	FASEILLA	JABLA	OUVRA	TALAI	
ABACULE	AMATI	BILAS	FELAT	KLIPPE	PAIERA	TAPIT	
ABACULES	AMMAN	BUEES	FIENT	KRAAL	PANKAS	TARER	
ABAISSE	ANABAS	BULLS	FORET	LABILE	PEOTTE	TOTOS	
ABATS	ANICIEN	BURELE	FRIPE	LAMBI	PEPIA	TRAMA	
ABBES	ANONA	CAATINGA	GERCA	LAPAI	RABACHE	TRIOS	
ABCES	ANORDI	CLIPART	GRAAL	LATIN	RAIRA	TRUST	
ABDIQUA	ANSEE	COUPLE	GRIMA	LIEUS	RASTA	TZARS	
ABEILLE	AORISTE	CRAMA	GROGS	LOBAI	REASSE	ULNAS	
ABIMA	ARACK	DIABLE	GUZLA	LYCEE	SABOT	USAGE	
ABROUTI	ARASA	EBURNE	HAMEAU	MORUE	SAGITTE	UTILE	
ABUSA	ARZEL	ENTRA	HANAFI	NARSE	SALIR	UVULA	
ADULA	ASPRE	ENVIA	HUANT	NAZCA	SCUTA	VALSA	
AERER	ASRAM	ERSES	IAMBE	NAZIE	SEVRE	VETAIT	
AERES	BABAS	ESPAR	IDEATION	NAZIS	SISAL	VOILA	
AFATS	BACHA	ETANCHE	ILEON	NENIES	SITAR	VOTER	
AINSI	BACLA	EVULSION	IMAGO	OCEAN	STATUA	ZWANZA	
AIXOIS	BEHAI	FABLE	IODLA	OGRES	SUCAS		

~ Bonnes fêtes de fin d'année à tous ~

~ Il n'est pas d'hiver sans neige, de printemps sans soleil, et de joie sans être partagée ~

Proverbe serbe, pas sûr qu'il se vérifie cette année !