VIVRE AUX ADRETS

Bulletin d'information de la commune des Adrets édité par le Conseil Municipal.

Décembre 2017 - N°10

SOMMAIRE

Editorial
Ça se passe chez nous
On sort
Les associations
De 0 à 107 ans
On bouge !
Urbanisme
Espaces naturels, agriculture et élevage
Développement durable
Le dossier du Vivre
Communication
Municipalité
Education Ecole
Bien vivre ensemble
Tourisme Station
Infos pratiques
Carnet
Autour de nous
Divertissements

Vivre Aux Adrets
Périodique édité par la Mairie des Adrets (dépôt légal: 28 mai 2001)

Directeur de publication
Gérard Jourdan

Secrétaire de rédaction
Nadège Roussel

Rédacteurs
Les membres de la commission Communication avec l'aide d'habitants des Adrets

Service des lecteurs
Pour toute correspondance concernant le Vivre aux Adrets, contacter la mairie:
communedesadrets@gmail.com



Editorial

Chères Campanaises, Chers Campanais,

En application des dispositions de la loi NOTRe, la Commune doit transférer au 1er Janvier 2018, une partie de ses compétences à la Communauté de Communes du Grésivaudan :

- **Le Sivom des 7 Laux** laisse sa place à « L'EPIC des Domaines Skiables Communautaires du Grésivaudan » au sein duquel Les Adrets et les Communes supports ont conservé des représentants. La régie des services généraux continuera toutefois d'assurer ses missions d'entretien, déneigement et collecte des OM à Prapoutel en complément de celles du village.

Une réunion publique d'information sur la question de la station, suivie d'un débat avec la population aura lieu, en mairie, **le 8 décembre prochain.**

Les choses étant actées, nous souhaitons ardemment une bonne saison, profitable à l'ensemble des professionnels du ski.

- **L'eau et l'assainissement** relèvent également de la compétence de la Communauté, un article dédié en expose ci-après l'ensemble des modalités d'application.
- **La modification de la collecte des OM** décidée par la Communauté sera effective au 1er Janvier prochain. A ce titre, les personnes chargées de diffuser l'information auprès des administrés, nous ont fait part de l'excellent accueil que vous leur aviez réservé et nous vous en remercions vivement. A noter que sur 15 emplacements, 14 ont été validés et qu'un suivi rigoureux des flux permettra de confirmer ou non ces emplacements.

Malgré toutes ces turbulences, nous avons pu réaliser quelques travaux:

- Aménagement d'un espace dédié au coworking situé au dessus des locaux de la Marmite.
- Isolation thermique de la mairie avec notamment pose d'huisseries conformes aux normes en vigueur.
- Signalisation et marquage vont être mis en oeuvre pour sécuriser la circulation dans le village, en attendant un aménagement pérenne prévu l'été prochain.

Espérant vous retrouver nombreux à l'occasion des fenêtres de l'Avent, de la réunion publique, du goûter des séniors, du marché de Noël, du petit déjeuner citoyen ou encore de la soirée des voeux le **5 janvier 2018**, nous vous souhaitons un joyeux Noël et de bonnes fêtes de fin d'année.

Bien cordialement,

Gérard JOURDAN

Vie de la bibliothèque

Une sélection de nouveautés à découvrir à la bibliothèque

Jeunesse



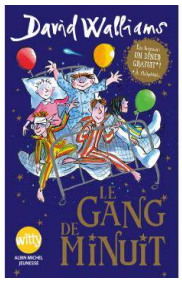









Adultes







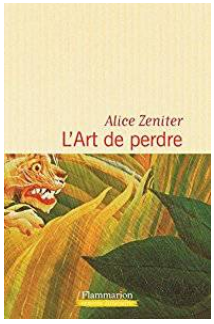

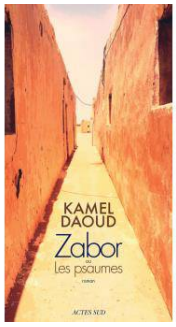



Atelier films d'animation

Dimanche 10 décembre 16h-18h à la Marmite / films d'animations



Découvrir le film d'animation à travers 3 courts-métrages et un atelier flip-book : une façon simple de s'adonner aux joies de l'animation. Très rapidement, et d'un simple trait de crayon, les objets, les personnages, les animaux, les lettres... vont s'animer.

Gratuit, sur inscription. A partir de 7 ans.

Organisé par la bibliothèque, l'ABAB en partenariat avec la Médiathèque Départementale de l'Isère. Atelier animé par une bibliothécaire : Cécile Gavard-Le-Front (MDI).

Pour s'inscrire : bibliotheque.abab@laposte.net ou permanences bibliothèque

Grand Écran

Projection du film documentaire "L'amour dans tous ses états"

Le dimanche 14 janvier à 18 h à la Marmite des Adrets.

Entrée libre, tout public.

Réalisé par l'équipe de l'association *Images solidaires,* ce film nous propose d'aller à la rencontre d'habitants d'un quartier de Grenoble et d'y découvrir leurs visions, leurs histoires, leurs vécus, leurs désirs ou leurs rêves d'amour ! Un film « vrai » qui donne et offre la parole des uns...aux autres.

Présentation de Laurence Martinez de la Médiathèque Départementale de l'Isère.

En présence de l'une des réalisatrices.

D'autres films sur cette thématique sont à découvrir et emprunter à la bibliothèque (malle DVD).

La fête du court métrage s'invite aux Adrets

le dimanche 18 mars de 15 h 30 à 22 h 30 à La Marmite

Une programmation éclectique de courts-métrages, pour tous les goûts.
Une multitude de découvertes à faire !
Public Jeunesse (à partir de 4 ans) de 15h30 à 18h.
Public Adolescent et Adulte à partir de 18h30.
Entrée libre à tout moment.

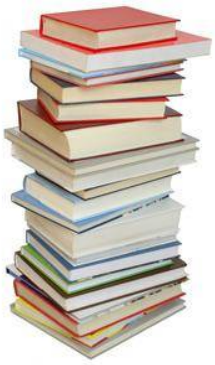

Les brunch de la bibli : Le réseau des bibliothèques, comment ça marche ?....

Rencontres autour d'un café
dimanche 04 février et dimanche 25 mars de 10h à 12h à La Marmite

L'équipe de la bibliothèque répondra à toutes vos questions concernant la mise en réseau des bibliothèques sur le Grésivaudan : projection sur grand écran pour apprendre à utiliser le portail informatique du réseau, accéder aux ressources numériques, aux informations sur les services de la bibliothèque, réservations, animations ... afin de bien connaître toutes les offres proposées et d'en profiter au mieux !

Accès au réseau des bibliothèques du Grésivaudan : www.bibliotheques.le-gresivaudan.fr
Accès à la page internet de la bibliothèque des Adrets en cliquant sur "ma bib".

Cérémonie de la Sainte Barbe



Samedi **18 Novembre** a eu lieu la cérémonie annuelle des sapeurs pompiers des Adrets dans la salle Pelloux.
Quelques extraits du discours du Lieutenant Baroz:
"Pour débuter, je souhaiterais honorer par une minute de silence la mémoire des 4 Sapeurs-pompiers français décédés cette année en service commandé, à laquelle nous allons associer notre camarade Jo AVENIER, ancien Sapeur-pompier au sein de notre caserne durant 31 ans et disparu dernièrement."

Quelques chiffres pour l'année 2017:

- plus de 25000 heures de disponibilité opérationnelle au sein de la caserne ont permis d'assurer 35 interventions, dont :
- 23 Secours à personnes,
- 5 Interventions diverses,
- 5 Incendies,
- Et 2 Accidents de la circulation

"Au cours des derniers mois, nous avons reçu à 3 reprises la visite de M. le Contrôleur Général André BENKEMOUN, Directeur Départemental, accompagné de Jean Claude PEYRIN, Président du conseil d'administration du SDIS38, confirmant un peu plus la confiance affichée envers notre structure et rappelant l'intérêt de notre présence sur le secteur. Ces visites s'inscrivent dans une réflexion actuellement engagée avec les élus de notre commune, concernant le remplacement du casernement actuel, exigu, par la construction d'un bâtiment neuf plus fonctionnel, projet qui espérons-le, aboutira favorablement dans l'avenir."

A ce jour, la caserne des Adrets est composée de 20 personnes, cette année 2 agents ont souhaité intégrer et renforcer l'effectif: Sapeurs Manon GRASSIN et Michaël COURTY,

Bilan pour l'année 2017 :

- 6 agents ont validé les stages et formations auxquels ils ont participé,
- 3 agents ont été promus au grade supérieur,
- 1 Médaille d'honneur échelon « Argent » pour 20 années d'activités Sapeur-pompier décernée à un agent,
- 1 insigne de reconnaissance de l'Union départementale des SP de l'Isère décernée à un autre pour la présidence de notre amicale.

Le Chef de Caserne, Ltn O.Baroz

Pour s'engager comme Sapeur-Pompier volontaire il faut :

- *Etre âgé d'au moins 16 ans et d'au plus 60 ans,*
- *Avoir une condition physique compatible avec une activité opérationnelle,*
- *Être en position régulière au regard du service national et ne pas avoir fait l'objet d'une condamnation incompatible avec l'exercice des fonctions,*
- *Etre motivé, prêt à consacrer un peu de temps aux autres et à partager cette expérience citoyenne prenante et enrichissante.*

Si vous êtes intéressé et pour de plus amples renseignements, n'hésitez pas à laisser vos coordonnées à la caserne dans l'attente d'une entrevue prochaine.

Fenêtres de L'avent

Tous les 2 ans, du 1 au 23 décembre ont lieu aux Adrets les fenêtres de l'Avent, invitations à se rendre chez l'un de ses voisins (ou groupe de voisins) vers 18H30 pendant une petite heure pour partager l'ambiance de Noël en extérieur autour d'amuse-gueules et de boissons chaudes. Une fenêtre est décorée pour l'occasion. Ce calendrier de l'Avent est convivial, sous le signe du lien social. Et bien sûr, pas besoin d'invitation pour se rendre à une fenêtre !
Les inscriptions se font en ligne via le lien http://www.lesadrets.fr/4-festivites/fenetres-de-l-avent
(ou sur http://www.lesadrets.fr rubrique Festivités / Fenêtres de l'Avent)
Il reste encore quelques dates de disponibles !

Inscription aux Fenêtres de l'Avent (réponses)

Nom & Prénom	Adresse	Jour
audrey,melanie ,liliane,raph,catherine...and co	col des ayes	3
Ecole en Fête	Centre Village	9
Ralf, Pascale et Flo	Les Blétières	10
Baylac	Le Lanat	13
(NOUS on a) La Roulotte qui Pivotte !	Le Pivot	14
Les Dermaux et David Djadavdjee	4 Les granges de montcharvet	15
Les près communaux	Les près communaux	16
Katia, Bruno et les bretons	Place de l'Eglise	17
Les voisins de Villard-Bernard (chez Carole et Gégé) !	Villard Bernard	19
equipe municipale	parvis marmite	21
Les 2 Louise	Le Bourg	22
Les voisins du pôle nord	Les avons (grange de ludo et jenny)	23

Actualités de La Marmite des Adrets



La Marmite des Adrets entame donc sa quatrième année sous le statut de coopérative avec comme évolution principale le changement de gérance voté lors de la dernière assemblée générale. **David De Yparraguirre** et **Bruno Baylac** transmettent donc le témoin à **Valérie Cordier** et **Céline St Martin.** Le Marmite des Adrets s'appuie toujours sur une petite centaine de sociétaires investis dans le soutien au projet et qui participent fortement au succès de cette petite entreprise locale.

Trois salariés sont désormais employés à l'année pour répondre au mieux aux besoins de la population et proposer de nouveaux services. Des investissements en matériel permettront de relancer très prochainement les plats à emporter et de développer le rayon frais.
La Marmite continue de bouillonner comme pôle de vie de proximité, dynamisé pratiquement chaque semaine par son programme culturel très diversifié (musique, lecture, cinéma, ateliers scientifiques, rencontres...). retrouvez l'ensemble des animations sur le site : www.lamarmitedesadrets.fr

Céline pour la Marmite

Arpenteurs du Monde

Samira Negrouche en Belledonne du 10 au 18 novembre



Dans le cadre de son projets **Cairns**, rencontres internationales de proximité, Scènes obliques a eu l'honneur d'accueillir la poète algérienne **Samira Negrouche** aujourd'hui repérée sur le plan international comme l'une des grandes voix de la poésie francophone. Pendant une dizaine de jours, Samira s'est prêtée au cadre des rencontres de Cairns, \\ en marche, avec des classes de collèges, dans la bibliothèque des Adrets //, pour faire découvrir en toute simplicité son itinéraire et sa rencontre avec la poésie.

Une trentaine de personnes sont venues l'écouter dans l'espace convivial de la bibliothèque des Adrets. Sa parole de poète, son histoire personnelle reliée à celle de son pays, ses lectures généreuses et vivantes ont séduit l'assemblée qui a poursuivi la rencontre autour d'un repas confectionné par La Marmite des Adrets.

Scènes obliques

On sort

MC2

La Campanaise poursuit, cette année encore, son compagnonnage avec la MC2 et compte de fidèles participants aux sorties, ce qui conforte son choix de soutenir diverses activités culturelles!





Vous avez encore la possibilité de vous joindre à nous, sans condition aucune si ce n'est de vous intéresser à ce que nous proposons. Si vous ne recevez pas encore les informations laissez votre mail à cath_affre@yahoo.fr

Dans les propositions à venir, notez sur vos agendas le spectacle en décentralisation "A tour de rôle" le 17/03 joué aux Adrets et le solo de notre voisine Emili (cie Turak) la MC2 en Juin.
Osez rêver et être enthousiastes et à très vite!

Marché de Noel

Notre village regorge d'habitants aux doigts habiles et aux talents non dévoilés.
Pour les mettre en lumière, un **marché des créateurs amateurs** a vu le jour.



Il aura lieu le **samedi 9 décembre de 10 à 17h sur la place de l'église**, une belle occasion pour chacun de remplir sa hotte et partager un moment convivial.
Des créations en couture, bois, matériaux recyclés, des bijoux, poteries cartes de vœux et bien d'autres choses encore vous attendent !
Ce marché est porté par la campanaise et organisé conjointement à la vente des sapins de l'Ecole en fête.

Katia et Cécile

La Marmite des Adrets

A suivre en décembre :

- Dimanche 10 décembre → ateliers films d'animation
- Jeudi 14 décembre 19h → L'Histoire du papier à travers l'expérience de témoins
- Vendredi 15 décembre 20h30 → Les Conteurs ordinaires / concert

Programme détaillé http://www.lamarmitedesadrets.fr/agenda/programme-des-animations
Pour recevoir la newsletter hebdomadaire de la Marmite, inscrivez vous via la page d'accueil: http://www.lamarmitedesadrets.fr/

Les rendez-vous de Belledonne



Dans la continuité des Rencontres-Cinéma Saison 1 organisées en 2016 autour du film "Demain", la **Saison 2 des Rendez-vous de Belledonne** explore les différents aspects du thème : **Les citoyens dans l'espace public.**
Ces soirées de rencontres seront introduites par des petits films, documentaires, petites pièces de théâtre … qui feront place aux débats auxquels participeront des invités spécialistes du thème.
En octobre, c'est la commune de Laval qui a accueilli une conférence gesticulée "Un maire de famille", puis aux Adrets en Novembre vous avez pu découvrir "Je sais plus où j'habite", une conférence gesticulée sur le thème de l'habitat.

Prochains rendez-vous :
le dimanche 3 décembre 2017 à Saint-Mury (17h30) : "se réapproprier la consommation"
le dimanche 7 janvier 2018 à Theys (17h30) "Trop de gaspillage, réparons, recyclons"
et conclusion de la saison 2 le dimanche 4 février aux Adrets (17h30) "Les citoyens réinventent la politique".
Entrée libre.

La Campanaise en partenariat avec l'UICG

Espace Coworking - "La Cocotte des Adrets"

Rappel du contexte

À la suite d'une étude d'opportunités de création de tiers lieux dans le Grésivaudan, lancée à l'initiative de la CCPG, une opportunité a été identifiée pour lancer un test de création d'un tiers lieu en milieu rural, aux Adrets, avec les habitants des Balcons de Belledonne.

En réponse à ces attentes sociétales, économiques, environnementales, l'association "La Cocotte des Adrets" a été créée le 4 mai 2017, portée par des habitants des communes des Adrets, d'Hurtières et de Theys, avec le soutien d'élus de la commune des Adrets et de la Société Coopérative d'Intérêt Collective, la Marmite.

Avec l'aide de la CCPG (subventions), de la commune (mise à disposition des locaux), et de la société Coop Alternatives (appui au lancement du projet), une phase opérationnelle d'expérimentation a été lancée pour une période de plusieurs mois (octobre 2017-mai 2018) afin de tester la viabilité du projet. Aucun profit en vue, si ce n'est le bien-être des adhérents et le développement de leur réseau professionnel!

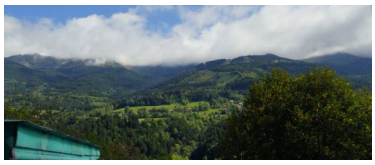

Où en est-on aujourd'hui?

La Cocotte est ouverte depuis le 2 octobre 2017 : située sur la place du village, à l'étage au dessus de la Marmite, elle met à disposition un **espace de travail partagé** et une **salle de réunion** dans un environnement **connecté** (wifi, imprimante-scanner) et **convivial** (espace détente, kitchenette-coin café).
Outre ces services, la Cocotte envisage également de proposer des animations, sur des thématiques variées ancrant ce Tiers-Lieu dans la vie locale.



La Cocotte en pratique

Que ce soit pour limiter les trajets domicile-travail, retrouver du collectif, profiter d'un espace privatif pour les réunions d'équipe ou les RDV clients, la Cocotte a vocation à accueillir un large public, des habitants des Balcons de Belledonne à ceux de la Vallée du Grésivaudan, en passant par les touristes saisonniers venant profiter de la station des 7 Laux.



Pour bénéficier des services proposés, il faut adhérer à l'association, mais la porte est ouverte à tous les curieux! Un ApéroCocotte est proposé les derniers vendredis de chaque mois pour faciliter la découverte et les échanges : chacun peut ainsi venir découvrir le concept et les coworkers (RDV à partir de 19h à la Marmite). Pour en savoir plus, un site Internet (http://www.lacocottedesadrets.fr/), une page Facebook (https://fr-fr.facebook.com/lacocottedesadrets/) et une adresse email (bienvenue@lacocottedesadrets.fr) ont été créés : n'hésitez pas à en faire usage!

L'équipe Com de la Cocotte

Ecole en Fête

L'école en fête propose une journée spéciale le **9 décembre** !



Activités en Belledonne

Cette année a été initié un nouveau formulaire regroupant les activités Artistiques, Culturelles et Sportives des villages de Theys, Hurtières,Les Adrets et Laval qu'elles soient associatives ou non.

Ce document regroupe dans un premier temps les activités sur la période scolaire mais est voué à couvrir tous types d'activités et à promouvoir l'emploi local.
Ce document est consultable en format numérique sur la page du « programme d'activités » de la rubrique « Vie Locale » du site des adrets (http://www.lesadrets.fr/2-vie-locale/programme-d-activites).

Si vous souhaitez créer une activité susceptible de paraître sur ce bulletin n'hésitez pas à contacter les associations locales ou bien la rédaction du journal: *communedesadrets+com@gmail.com*



De 0 à 107 ans

Conférence mémoire



35 personnes ont assisté à la conférence mémoire qui s'est déroulée à La Marmite ce 16 novembre dernier.
Habitant(e)s des Adrets en grande majorité, mais aussi à notre grand plaisir de Theys, Laval et Froges, ont répondu à l'invitation.
Une mobilisation dont 60 % des participants sont âgés entre 60 et 69 ans, 28 % sont âgés entre 70 et 79 ans et 12 % âgés entre 80 ans et +.
Les retours des participants sont très positifs. A l'issue de cette action quelques uns ont exprimé de nouvelles attentes ... à explorer.

Mémoire à court terme ou mémoire ancienne, se souviendra t-on de tout ?! Qu'elle soit sémantique, épisodique ou procédurale, chacun aura pu se questionner sur son fonctionnement et retenir quelques conseils.
Cette rencontre s'est prolongée en joyeux bavardages autour d'un verre en savourant d'excellents brownies confectionnés par la Marmite.
Nous retiendrons, durablement, que la mémoire ne s'use que si l'on ne s'en sert pas.
Alors, à activer sans modération !!!



Le CCAS

On bouge !

Transaltitude

Les réservations sur les lignes Transaltitude pour la saison 2017-2018 sont ouvertes au public. Pour l'accès à la station de Prapoutel visitez le site www.transaltitude.fr.
Les fiches horaires sont aussi disponibles à l'adresse suivante : http://www.transaltitude.fr/fr/votre-voyage/fiches-horaires/



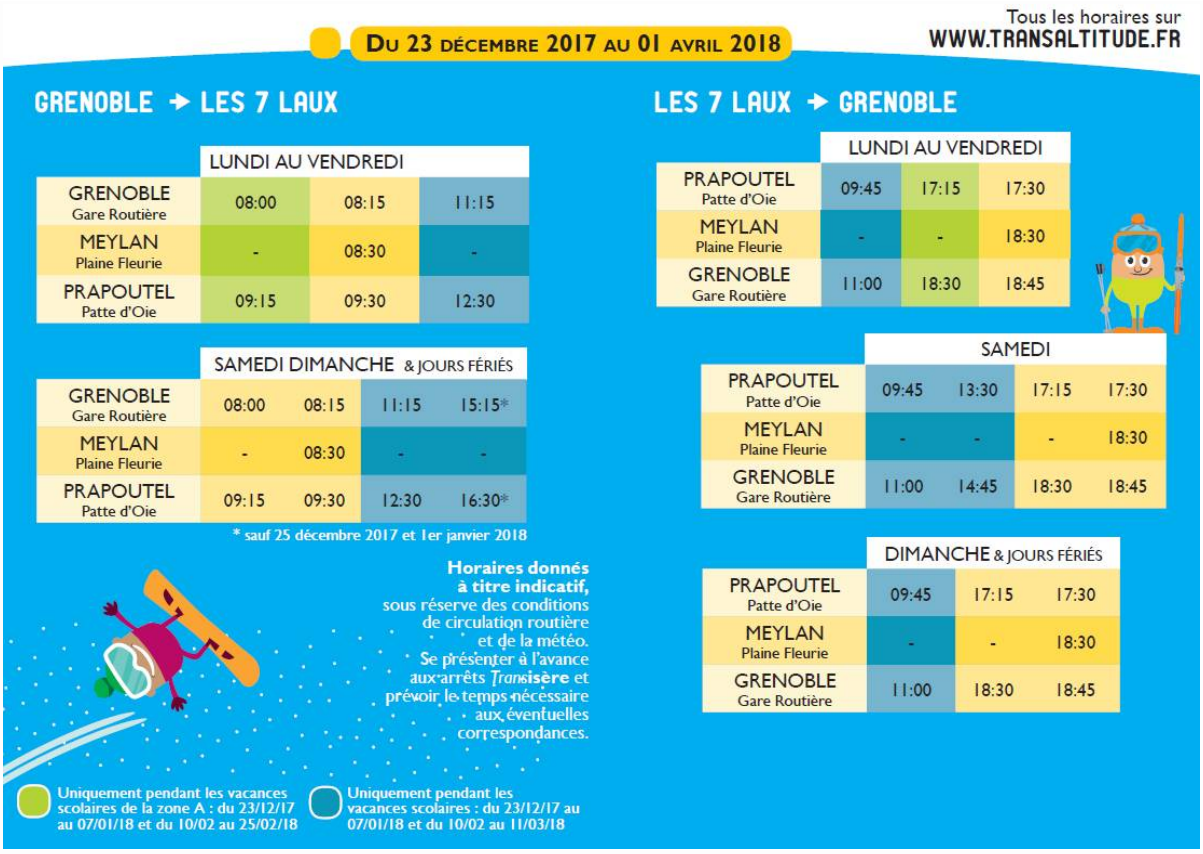

Urbanisme

Permis de construire délivrés du 14.03.2017 au 25.11.2017

Mme TOURNIER Alix et Mme TURQUIN Audrey - Lotissement à Villard Bernard
Mme PEYRARD Floriane et M. NOYAUX Bryan Les Comptes (Transfert de permis de M. DELAUNAY Christian).

Espaces naturels, agriculture et élevage

Déclaration de Ruches

la campagne annuelle de déclaration obligatoire de ruches a commencé. Elle est ouverte depuis le 1er septembre et jusqu'au 31 décembre 2017.
La déclaration de ruches est une obligation annuelle pour tout apiculteur, **dès la première colonie d'abeilles détenue.**
Elle participe à :

- La gestion sanitaire des colonies d'abeilles,
- La connaissance de l'évolution du cheptel apicole,
- La mobilisation d'aides européennes pour la filière apicole française,

Elle doit être réalisée chaque année, entre le 1er **septembre et le 31 décembre.** Toutes les colonies sont à déclarer, qu'elles soient en ruches, en ruchettes ou ruchettes de fécondation.
Une procédure simplifiée de déclaration en ligne a été mise en place sur le site : http://mesdemarches.agriculture.gouv.fr/
En cas de besoin, contactez le service d'assistance aux déclarants :

- Mail : assistance.declaration.ruches@agriculture.gouv.fr
- Téléphone : 01 49 55 82 22

A NOTER : pour les nouveaux apiculteurs ou les apiculteurs souhaitant obtenir un récépissé de déclaration actualisé, il est possible de réaliser une déclaration hors période obligatoire (entre le 1er janvier et le 31 Août 2017. Cette démarche ne dispense cependant pas de la déclaration annuelle de ruches (à réaliser obligatoirement entre le 1er septembre et le 31 décembre 2017)



Développement durable



Prime Air Bois

Une aide de 800 à 1200 € pour changer votre chauffage au bois, poêle ou cheminée.

La PRIME AIR BOIS vise à aider financièrement les particuliers à remplacer leurs cheminées (foyers ouverts) ou anciens appareils de chauffage au bois par des appareils de chauffage au bois récents et performants.
D'un montant de 800 €, auquel peut s'ajouter une bonification de 400 € sous conditions de revenus (soit une prime totale de 1200 €), la PRIME AIR BOIS porte sur l'acquisition d'appareils de chauffage performants et les travaux qui y sont liés : fournitures, tubage, main d'oeuvre...
La PRIME AIR BOIS est cumulable avec le crédit d'impôt pour la transition énergétique et l'éco-prêt à taux zéro.
Près de 650 dossiers ont déjà été déposés sur le territoire depuis la mise en place de ce dispositif.
Informations et dossier de demande de prime sur le site www.le-gresivaudan.fr/chauffagebois et www.ageden38.org.

Le dossier du Vivre

EAU ET ASSAINISSEMENT: Quoi de nouveau ?

Le Grésivaudan a fait le choix d'anticiper le calendrier de la loi NOTRe en prenant le relais des communes pour la compétence eau et assainissement dès le 1er Janvier 2018. Comment cela va-t-il se traduire sur le quotidien des usagers ?

Pour les 46 communes du territoire:

- Les travaux d'investissements sur les réseaux d'eau et d'assainissement seront réalisés par la communauté de communes.
- La tarification convergera progressivement pour atteindre un prix harmonisé à l'horizon 2021.
- Le Grésivaudan assurera le conseil et l'accompagnement des particuliers dans la mise en place et le contrôle de leur installation d'assainissement non collectif par le biais de prestataires.
- Pour les constructions neuves, la communauté de communes assurera le suivi des prescriptions des permis de construire et le contrôle des branchements d'eau et d'assainissement.

Concernant notre commune des Adrets, les interlocuteurs ne changent pas même si le Grésivaudan supervise ce service aux usagers.
Une convention a été établie entre la mairie et la communauté, vous pouvez vous renseigner en mairie au 04 76 71 06 93.
La facturation de votre consommation d'eau sera assurée par le service des eaux du Grésivaudan que vous pouvez contacter au 04.76.99.70.00 ou sur www.le-gresivaudan.fr/eaux.

D'une commune à l'autre, les tarifs varient de 0.50 €/m3 à 2 €/m3, une convergence des tarifs est envisagée sur une période de 4 ans au cours de laquelle un lissage et une progressivité doivent être programmés. Par exemple, pour un foyer qui consomme en moyenne 120m3/an, il est souhaitable de ne pas dépasser une augmentation annuelle de 24 €.
Les tarifs proposés ont fait l'objet d'une étude dont les conclusions démontrent que, pour une consommation annuelle de 120 m3, les tarifs seront à terme, les suivants:

	Part fixe HT (€)	Part variable HT (€)	Prix du m3 HT (€)
Eau	62.50	1.56	2.08
Assainissement	19.30	1.45	1.61

Evolution des parts fixes (abonnement) et variables (consommation) pour LES ADRETS et PRAPOUTEL:

	EAU (fixe)			EAU (variable)			ASSAINISSEMENT (fixe)			ASSAINISSEMENT (variable)		
	2017	2018	variation	2017	2018	variation	2017	2018	variation	2017	2018	variation
Les ADRETS	80.00	62.50	-17.50	0.60	0.75	+ 0.15	0.00	19.30	+19.30	1.044	1.194	+ 0.15
PRAPOUTEL	35.25	62.50	+27.25	0.54	0.54	0.00	109.30	30.00	-79.30	1.840	1.840	0.00

Gérard JOURDAN

Communication

Très Haut Débit (Fibre)

Les travaux ont commencé avec la construction des Nœuds de Raccordements Optiques (NRO) à Pontcharra, Allevard, St Vincent de Mercuze/Le Touvet. Ceux des Adrets débuteront fin 2017 et enfin ceux de La Ferrière en 2018. Cela constitue une première étape indispensable à l'arrivée de la fibre optique. Les chantiers du réseau structurant vont débuter au cours du mois d'octobre et s'étendront durant l'année 2018 sur toute la vallée du Haut Grésivaudan. Les premières fibres optiques sur le canton seront disponibles courant 2018. Les prises de fibres optiques seront commercialisées par les fournisseurs d'accès à internet qui poseront la prise terminale chez tous les futurs abonnés. Comme le Département s'est engagé, le réseau d'initiative publique Isère THD vise à apporter la fibre optique à tous les isérois entre 2017 et 2024 au plus tard, à plus de 70% de la population, à toutes les zones d'activité et à la quasi-totalité des entreprises de plus de cinq salariés.

Extrait de la newsletter du canton Haut grésivaudan

Information complémentaire: La pose de la fibre nécessite d'avoir un adressage des rues et habitations. Ce projet va être initié par l'équipe municipale courant 2018.

Collecte d'informations

- Vous souhaitez rester informé par email des évènements locaux :
Pour recevoir les newsletters de la mairie et rester informé sur les évènements locaux vous pouvez laisser votre email dans la zone dédiée en début de la page d'accueil du site web www.lesadrets.fr:
S'inscrire à la newsletter (Email) S'inscrire
Saisissez votre courriel et valider la confirmation que vous recevrez dans votre boite email.

- Vous êtes un professionnel ou une association référencé sur la commune des Adrets :
Pour faire connaître votre activité nous vous proposons de publier vos informations sur le site de la commune, vous aurez également la possibilité d'administrer votre propre page web. Pour vous inscrire merci de remplir le formulaire accessible dans la rubrique "Espace pro" du site ou directement via le lien suivant: http://www.lesadrets.fr/7-espace-pro/inscription-d-activite

- Vous avez déclaré un hébergement touristique sur la commune des Adrets :
Pour faire connaître votre hébergement suivez les instructions en page http://www.lesadrets.fr/5-tourisme/hebergement-local du site.

- Vous êtes animateur ou gérez une activité Culturelle/Artistique/sportive:
Pour apparaitre sur le journal des activités en Belledonne (http://www.lesadrets.fr/2-vie-locale/programme-d-activites) contacter la rédaction du journal: communedesadrets+com@gmail.com
-Pour toute question concernant les publications communales envoyez un courriel à communedesadrets+com@gmail.com

JeanmiX

Réseaux sociaux

"Likez" et activez les notifications de la page facebook de la mairie pour rester informé au quotidien.
https://www.facebook.com/mairiedesadrets

D'autres pages peuvent vous intéresser:

- Le **groupe** facebook des **habitants des Adrets.** Vous trouverez ici tous les échanges d'information émanant des Campanais : https://www.facebook.com/groups/lesadrets38190
- Le **groupe** facebook du **bon coin des Adrets** pour y déposer toutes vos annonces : https://www.facebook.com/groups/611824002224321
- Le **groupe** facebook des **Pros des Adrets et Alentours** pour promouvoir vos entreprises : https://www.facebook.com/lesprosdesadrets
- Le **groupe** facebook des **indépendants du Grésivaudan** : https://www.facebook.com/groups/independants.gresivaudan
  Ce groupe est destiné aux travailleurs indépendants du Grésivaudan souhaitant se rencontrer pour :
  - rompre l'isolement lié au travail indépendant
  - "réseauter" et échanger sur leurs problématiques
  - se stimuler pour plus d'efficacité et de créativité
- Le **groupe** facebook des coworkers de la Cocotte: https://www.facebook.com/lacocottedesadrets

JeanmiX

Goûter de Noël



Le prochain goûter de noël sera organisé le **Samedi 9 décembre** à partir de 14h30 à la salle Pelloux (à partir de 65 ans). Une invitation vous sera envoyée, et si vous ne pouvez vous déplacer, faites vous connaître, ce sera avec plaisir que l'on viendra vous chercher.

Le conseil municipal

Voeux du Maire et du Conseil Municipal



Les voeux du maire auront lieu le **5 Janvier 2018** en fin d'après midi salle Pelloux

Petit déjeuner citoyen

Afin de faciliter les échanges entre élus et citoyens dans un contexte convivial, le conseil municipal vous invite à partager régulièrement un « petit déjeuner citoyen ».



Autour d'un thé ou d'un café, agrémentés de quelques viennoiseries, les élus vous accueilleront **en Mairie, un samedi de mois pair, entre 9h et 11h**

Le prochain rendez vous est fixé au **samedi 16 Décembre**

Ce moment se veut être un partage autour des projets municipaux, de vos questionnements, de vos souhaits. Ce peut être l'occasion de connaître l'avancement de travail des diverses commissions municipales, et l'opportunité de faire profiter l'une d'elles de vos compétences.
Ce sera aussi un moment privilégié pour l'accueil des nouveaux arrivants au village.

Le conseil municipal

Fête d'Automne



Malheureusement, comme l'année dernière, la pluie était présente le jour de la fête d'automne. Mais les bénévoles, les exposants, les associations, le conseil municipal et les promeneurs étaient bien présents pour visiter une trentaine de stands.



Chacun a pu déguster le traditionnel jus de pommes fraîchement mis en bouteille, les huîtres et le vin chaud à la buvette, prendre du temps auprès des différents stands pour y acheter de très bons produits locaux.
La visite s'est poursuivie dans le parc de la mairie pour découvrir la fabrication du beurre et du pain cuit au four à bois, et admirer les expositions des créateurs de bijoux, de poteries, de peinture sur faïence.....



Et cette année découverte d'une exposition de photos sur Sao Tomé-et-Principe et vente de produits locaux ainsi qu'une exposition de peintures dans la salle Pelloux.

Cette journée a été animée par des accordéonistes et par la « Diva rurale » pour le plaisir de tous.

Pour la Campanaise, Nadège Roussel

MAIRIE : Permanence au public

La Mairie est ouverte tous les matins du lundi au vendredi de 8h à 12h, les mardis et jeudis après-midi de 13h30 à 17h30.
Permanence urbanisme et dépôts de dossiers : lundi, mardi et jeudi matin de 8h à 12h.

Réunion publique

Réunion publique sur la communautarisation de la station de Prapoutel les 7 Laux le **VENDREDI 8 DECEMBRE 2017** à 20h30 à la mairie des Adrets.

Forfaits ski primaire et collégiens (quotient familial)

Pour les remboursements de ski, prière de remettre à la Mairie la copie du forfait de ski ainsi que votre RIB **au plus tard le 31 janvier 2018.** Cet appel concerne uniquement les familles qui ont communiqué leur attestation CAF avant le 1er juillet 2017 comme demandé.

Le CCAS

L'école Maternelle prend soin de la nature !



Après la création d'un potager dans la cour au printemps, les élèves de la Maternelle des Adrets ont cet automne construit deux hôtels à insectes : tous ont rapporté des bouts de bambous, des morceaux d'écorces, des pommes de pins, des feuilles, des pots en terre...afin de réaliser un abri pour nos petites bêtes cet hiver.



Cette action a été menée conjointement par les enseignantes de l'école et par les animateurs de l'association Belledonne en Marche. Elle s'inscrit dans un projet plus global de découverte du milieu rural montagnard, de la sensibilisation et à la préservation des Espaces Naturels Sensibles auquel les élèves de l'école élémentaire des Adrets avaient participé l'an dernier.

S.Jacquier

Noël à l'école

L'école fête la fin de l'année ...
Les 128 élèves de l'école des Adrets vont eux aussi fêter la fin de l'année 2017.
Un repas de noël sera servi le lundi 18 décembre : Les élèves renouvellent alors une invitation à tous les anciens de notre village !
Depuis 2 années déjà des anciens répondent volontiers à cette invitation et viennent partager le repas de Noël à la table des élèves de l'école.



Chaque salle de classe est, pour l'occasion, transformée en restaurant et les élèves accueillent avec beaucoup d'attention et de plaisir leurs invités. Les échanges intergénérationnels sont alors riches et variés et les souvenirs des uns alimentent la curiosité des autres. Une dizaine d'invités sont conviés et nous remercions ceux qui voudraient bien s'inscrire dès que possible en Mairie ou à l'école.

Les élèves vous proposeront également une rencontre musicale le mardi 19 et le jeudi 21 décembre, à 18h30. La chorale de l'école interprètera quelques chants accompagnés au piano, violoncelle et flûte.
Afin de partager le nombre des spectateurs sur les deux jours, une réservation sera mise en place.



Ce jeudi 21 décembre, après la chorale, nous accorderons un moment chaleureux et reconnaissant à Catherine Affre , Atsem depuis de nombreuses années au sein des classes maternelles. Catherine prend sa retraite. Un appel est fait à tous les petits, devenus grands, et à leur famille, désireux de partager ce moment.

Valérie Cordier

Cantine scolaire

L'an dernier l'association cantine scolaire avait rédigé un article sur le vivre aux Adrets de l'été 2016 que vous pouvez retrouver sur la page web dédiée à la cantine: www.lesadrets.fr puis "Associations" et "Cantine Scolaire"
(ou http://www.lesadrets.fr/6-associations/cantine-scolaire)
L'association cantines scolaire de l'école est ouverte à tous les parents qui souhaitent apporter leur soutien.

Quelques chiffres intéressants relatifs à période 2016-2017:

L'assiette de vos enfants à la cantine

Une information de l'association cantine scolaire des Adrets...

Sur l'année scolaire 2016-2017, ***18590 repas*** ont été servis à la cantine correspondant à un achat de denrées de plus de ***42000 euros.***

Détail des **protéines animales**:
- 50% Viandes
- 33% Poissons (quasi exclusivement surgelés)
- 14% Charcuterie
- 3% Œufs



Les **2/3** des fruits et légumes sont **frais** !!! En surgelé, nous retrouvons principalement les haricots verts et les alliacés.

Les **produits transformés** quésako ?
A 65% ce sont des desserts cuisinés dont **le très fameux Maxi Cookie aux pépites de chocolat** et les tartes aux fruits de la boulangerie de Theys et de la Marmite des Adrets !
Le reste concerne principalement des feuilletés et tartes salés.

Près d'**1/4** des denrées sont **BIO** ! Il s'agit avant tout de l'épicerie sèche (huiles, pates, riz...), de bœuf haché et de laitage.

*répartition en euro et non en quantité

Je filme un métier qui me plait

Le concours "JE FILME LE METIER QUI ME PLAÎT" - Saison 11 - année 2017-2018 est ouvert à tous
Un évènement unique pour favoriser de manière dynamique une démarche active de découverte des métiers via la création de supports vidéo.
"JE FILME LE MÉTIER QUI ME PLAÎT" est un concours pédagogique gratuit placé sous le haut patronage du Ministère de l'Éducation Nationale, dans le cadre de « PARCOURS AVENIR »(1), comme démarche pédagogique utile à l'élève pour lui permettre, notamment, d'élaborer son projet d'orientation scolaire et professionnelle.
Le concours "JE FILME LE MÉTIER QUI ME PLAÎT" est référencé sur le site EDUSCOL, dans les ressources du parcours avenir.

Pourquoi participer ?
"JE FILME LE MÉTIER QUI ME PLAÎT" répond aux objectifs pédagogiques de "parcours Avenir", notamment en permettant à l'élève :
- de découvrir le monde économique et professionnel et ses métiers;
- de développer le sens de l'engagement et de l'initiative ;
- d'élaborer son projet d'orientation scolaire et professionnel.

Sous le signe des métiers qui procurent des emplois, le concours bénéficie du soutien d'entreprises partenaires et de Fondations (2), mais également du Ministère du Travail.

Les projets vidéo peuvent être présentés dans 1 ou plusieurs catégories :

- « Halte aux idées reçues »
- « Les ingénieurs à l'honneur »
- « La grande distribution, un festival de métiers »
- « Passion du geste, savoir faire d'exception »
- " Esprit d'entreprendre"
- « L'énergie c'est la vie »
- « Le recyclage une ressource pour la planète »
- « Industrie au féminin, relevez le défi !»
- " L'apprentissage, la voie royale"
- « For girls in Science »
- Catégorie libre
- Encore une ou 2 catégories vont être ouvertes prochainement.

Tous les jeunes, au sein des collèges, lycées, CFA, universités, et aussi des structures d'insertion, écoles de la 2ème chance, missions locales... sont invités à restituer leur découverte d'un métier, sous forme d'une vidéo de 3 minutes maximum, ceci sous l'égide d'enseignants référents, porteurs de projets. Un même établissement peut présenter plusieurs projets.
Dans le second degré, les projets peuvent s'inscrire dans le cadre des EPI (Enseignements Pratiques Interdisciplinaires) et/ou de l'accompagnement personnalisé etc...
Pour cette nouvelle saison, plus de 2500 projets sont attendus. Lors de la saison 10, plus de 2400 dossiers avaient été sélectionnés, donnant lieu à une sélection officielle de 614 films, traitant de plus de 300 métiers différents.
Un jury prestigieux, composé de personnalités issues du monde économique, des médias et de l'éducation, remettra les prix aux lauréats : ***Le 22 mai 2018 au Grand Rex Paris (le plus grand cinéma d'Europe), de 14h à 17h***

Nouveau : Des remises de prix territoriales sont prévues, près de chez vous, par exemple à Brest
(Voir page : « territoires »)
Dates clés à retenir :

- 19 janvier 2018 au plus tard : Clôture des inscriptions
- 14 mars 2018 au plus tard : Envoi des films aux organisateurs

Découvrez le concours sur : http://www.jefilmelemetierquimeplait.tv/ Contact : 33(0)1 44 71 36 30 / jefilme@euro-france.tv

(1) *arrêté ministériel du 1-7-2015 - J.O. du 7-7-2015
(2) Fondation groupe Adecco, Alten, Carrefour, Comité Colbert, Cpme idf, Engie, Fédérec, Naval Group, Opcalia, Fondation l'Oréal, ...

A propos :
le concours "JE FILME LE MÉTIER QUI ME PLAÎT" a été créé par lecanaldesmetiers.tv, première webtv européenne de découverte des métiers d'avenir, avec plus de 3 500 vidéos et plus d'un million d'utilisateurs, et est co-organisé par EURO-FRANCE MEDIAS et EURO-FRANCE ASSOCIATION.
En parrallèle, lecanaldesmetiers.tv organise également, pour la 2ème année, le concours JE FILME MA FORMATION www.jefilmemaformation.tv destiné aux jeunes en formation (CAP à MASTER) qui veulent partager leur expérience de formation avec d'autres jeunes en recherche d'orientation.

Bien vivre ensemble

Stationnement dans le village

Comme chacun le sait notre commune a un nombre de places de parking limité en particulier au centre du village. Pour autant certains espaces ou l'interdiction de stationner est clairement notifié sont occupés régulièrement mettant en difficulté les accès pompiers (accès au Cardelet par exemple).
Il est impératif que chacun respecte les signalisation afin de ne pas occasionner de gênes ou d'insécurité au niveau de la circulation.

Risques Électriques

ENEDIS
L'ELECTRICITE EN RESEAU

Pour aller plus loin :
http://electricite-prudence.fr/
http://www.enedis.fr/electricite-prudence

Électricité prudence : la sécurité à proximité des ouvrages électriques

« Électricité prudence » est la campagne de sensibilisation et d'information sur les risques aux abords des ouvrages électriques à destination des professionnels et du grand public. Par le biais d'illustrations, les mesures de prudence à respecter en toutes situations sont expliquées.

Avec cette campagne, la volonté d'Enedis est réaffirmée : améliorer constamment la sécurité du grand public, de nos salariés et de nos entreprises prestataires, en poursuivant les actions afin d'identifier et traiter les facteurs de risques.

Les messages de cette campagne s'adressent notamment aux publics dont les activités s'exercent aux abords d'une ligne électrique : les pêcheurs, les agriculteurs, les professionnels du secteur du bâtiment et des travaux publics, les amateurs de sports aériens, les bricoleurs...

Plus globalement, cette campagne a pour objectif de rappeler à tous l'ensemble des conseils de prudence et les réflexes essentiels à acquérir près des ouvrages électriques.

La sécurité, c'est aussi savoir intervenir en cas d'accident !

Nos conseils :

1. Restez éloignés des ouvrages électriques
2. Ne tentez jamais de récupérer un objec en contact avec un ouvrage électrique
3. Contactez le numéro d'urgence dépannage indiqué sur votre facture d'élecricité

Si, malgré ces conseils, un accident survenait, voici par ordre chronologique les mesures à prendre :

1. Interdisez l'accès pour prévenir un autre accident ;
2. Pour éviter d'être vous-mêmes électrisés/électrocutés, ne touchez pas les personnes concernées si elles sont encore en contact avec l'ouvrage électrique ;
3. Alertez en appelant le 18 (pompiers), le 15 (SAMU), le 17 (police) ou le 112 (n° d'appel d'urgence unique européen).

Événement TRANSFO

Les Adrets / Prapoutel le 21 Janvier

TRANSFO, UN FESTIVAL POUR DÉCRYPTER LE MONDE

Doucement, le numérique s'installe dans nos vies, transforme nos habitudes, change notre quotidien : faire la cuisine, partir en voyage, étudier, trouver l'âme sœur, travailler… Le numérique n'est jamais bien loin.

Transfo a une ambition : aider à lire ces changements, pour que tout le monde en tire le meilleur, pour que personne ne soit oublié.

Soif de futur ? Bienvenue à Transfo.

TRANSFO, UN FESTIVAL POUR TOUS LES PUBLICS !

Transfo est un festival conçu pour les petits et les grands, les pros et les amateurs, les mini-startups et les méga-trusts, les curieux et les blasés, les geeks et les néophytes, les accros du silicium et les fâchés avec l'ordinateur !

La programmation s'étale sur une semaine complète du jeudi 18 au mercredi 24 janvier, avec des événements sur le week-end, notamment au cœur des stations alpines du territoire. Voir: http://www.festival-transfo.fr/

TRANSFO, UN FESTIVAL COLLABORATIF, SIGNÉ FRENCH TECH IN THE ALPS

Transfo est entièrement conçu par l'écosystème numérique alpin. Imaginé par le collectif French Tech in the Alps(400 membres), Transfo est ouvert à l'ensemble des acteurs du numérique, et au-delà. Avec un degré d'implication totalement libre.

Sa particularité ? Il rassemble des événements déjà existants sur le territoire (Gem DDay, Failcon…) et d'autres spécialement créés pour l'occasion, selon les envies. Transfo, premier festival numérique conçu par tous, et pour tous ! *L'équipe Transfo*

Envie de partager des idées / participer
merci de contacter Denis (denis.secher67@gmail.com)

Numérique à la Montagne

LE 21 JANVIER 2018

Résumé

Sur une journée, plusieurs démonstrations des apports du numériques en milieu de montagne.

Description

Qui veut gravir une Montagne commence par le bas...
Alors d'abord, Aux **Adrets** village :
- Quand le loup n'est pas loin, est ce que le Numérique peut aider ?
En tout cas, on veut essayer : démonstration de système de géolocalisation d'ovins pour aider les agriculteurs face aux problèmes de prédations (IoT ou Internet des ObjeTs avec techno LoRa). Chez Sylvain Beranger notre Berger Campanais et avec la participation de la Fédération des Alpages de l'Isère.
- Le Numérique pour revitaliser un espace Rural ?
En tout cas, on essaye : visite d'un espace co-working à la campagne + expo créations numériques.

Puis, A **Prapoutel** station Les 7 Laux :
- Je me dépasse : Prenez et l'altitude et venez vous frotter aux meilleurs... Challenges sportifs : essayez de faire aussi vite que les pros en ski de fond et alpin (IoT GPS LoRa),
- Je suis bienveillant : démonstrations balises secours à personnes (IoT GSM LoRa)
- Je m'évade : drones avec casques immersions, chasse aux trésors
- Je me retrouve : Pour finir en beauté **DJ JMIX** dans la place nous fera danser avec retransmission sur les réseaux sociaux et un échange direct live avec un DJ sur Grenoble...

Activités sportives

Tir à L'arc: Une saison en or



Yoann ROUSSIGNOL Tireur à l'arc du club des archers des 7 LAUX aura réussi une saison sans faute.
Le championnat de FRANCE de tir nature (tir sur blasons animaliers) avait lieu à ALLAUCH près de Marseille les 20 et 21 Mai. Après 2 jours de compétition et malgré un fort vent, Yoann termine 1er devant Laurent GNAEDIG et Alain BEAUSSART et conserve son titre, le troisième de suite.
Fin Juin ont ensuite eu lieux en TOSCANE près de Florence (Italie) Les championnat du monde de tir 3D. Cette fois c'est après 4 jours d'une très belle et acharnée compétition Qu'il a Battu un autre français (Florian LAURENS) et un italien pour remporter la médaille d'or de ces championnats du monde catégorie arc à poulie nu.
Restait enfin à clôturer la saison par un titre de champion de France de tir 3D (tir sur cibles animalières en mousse). Ils avaient lieux en Savoie à la station du REVARD les 19 et 20 Août. Après une finale de haut niveaux contre Nicolas MESTRALLET, copain et adversaire, c'est quelque points d'avance qui lui ont permis de gagner le dernier titre individuel de la saison.
Maintenant il faut penser à l'hiver ou Yoann est Moniteur de ski à l'Ecole du Ski Français des 7LAUX et mécanicien à la SEM T7L. en attendant de reprendre au printemps pour une future saison aboutie.

VACANCES DE FEVRIER 2018
ACTIVITES SKI et SNOWBOARD

Du 12 février au 23 février 2018

Pour cet hiver, le départ des ADRETS est à 13H32 et le retour à 17H38

- **SITE** : Prapoutel les 7 laux (1.350 m / 2.400m). 3ème domaine skiable du Dauphiné avec 120 km de pistes.
- **AGES** : 8 à 16 ans.
- **DUREE** : 5 jours d'activités : du lundi au vendredi.
- **DATES** : du **12 au 16 février et du 19 au 23 février 2018**
- **PROGRAMME** : 2 formules aux choix : SKI ou SNOWBOARD
  3H de cours / jour. Passage des tests E.S.F en fin de semaine.
- **ENCADREMENT** : Les cours sont encadrés exclusivement par des **moniteurs diplômés.**
- **MATERIEL** : A prévoir. (Possibilités de location à tarifs préférentiels)
  Pratique : Salle bagagerie pour entreposer le matériel (ski, surf, chaussures de ski) sur place durant la semaine
- **MODALITES D'INSCRIPTION : Des plaquettes d'inscription sont à votre disposition à l'accueil de la mairie**

Sinon : Fiches d'inscription à remplir sur le site internet : http://www.PSE38.com
Pour tous renseignements complémentaires : ✆ / fax - **04 76 52 73 95** ou **06 81 06 25 82** ou **04 76 08 17 86**
http://www.PSE38.com E-mail: **pse38@free.fr**



Infos pratiques

Messe de Noël

Elle se déroulera cette année à **Theys le 24 décembre à 17h45.**



Accueils de loisirs 3-13 ans

Inscription 2018

Pour l'inscription de votre enfant dès le 1er mercredi de l'année, le mercredi 10 janvier 2018, merci de retourner impérativement le dossier d'inscription 2018, le mercredi 20 décembre 2017, 17h, au plus tard.
Merci de votre compréhension.

Animateurs centre de loisirs aux Adrets

La communauté de communes du Grésivaudan recrute pour le centre de loisirs des Adrets des animateurs stagiaires BAFA pour les mercredis et, et/ou les vacances scolaires. S'adresser auprès d'Aurélien au 0633457579 ou centreaere@le-gresivaudan.fr .

Alerte au fraudeurs de calendriers

Pour information, des personnes habillées en tenue orange se feraient passer pour des agents de collecte encombrants et vendraient des calendrier : ils ne font pas partie de la collectivité!
Aucun agent de collecte ne fait de vente de calendriers pour Noël.

Téléprocédures

Dans le cadre de la mise en place des téléprocédures, veuillez noter les étapes relatives à la dématérialisation des demandes de titres sécurisées.

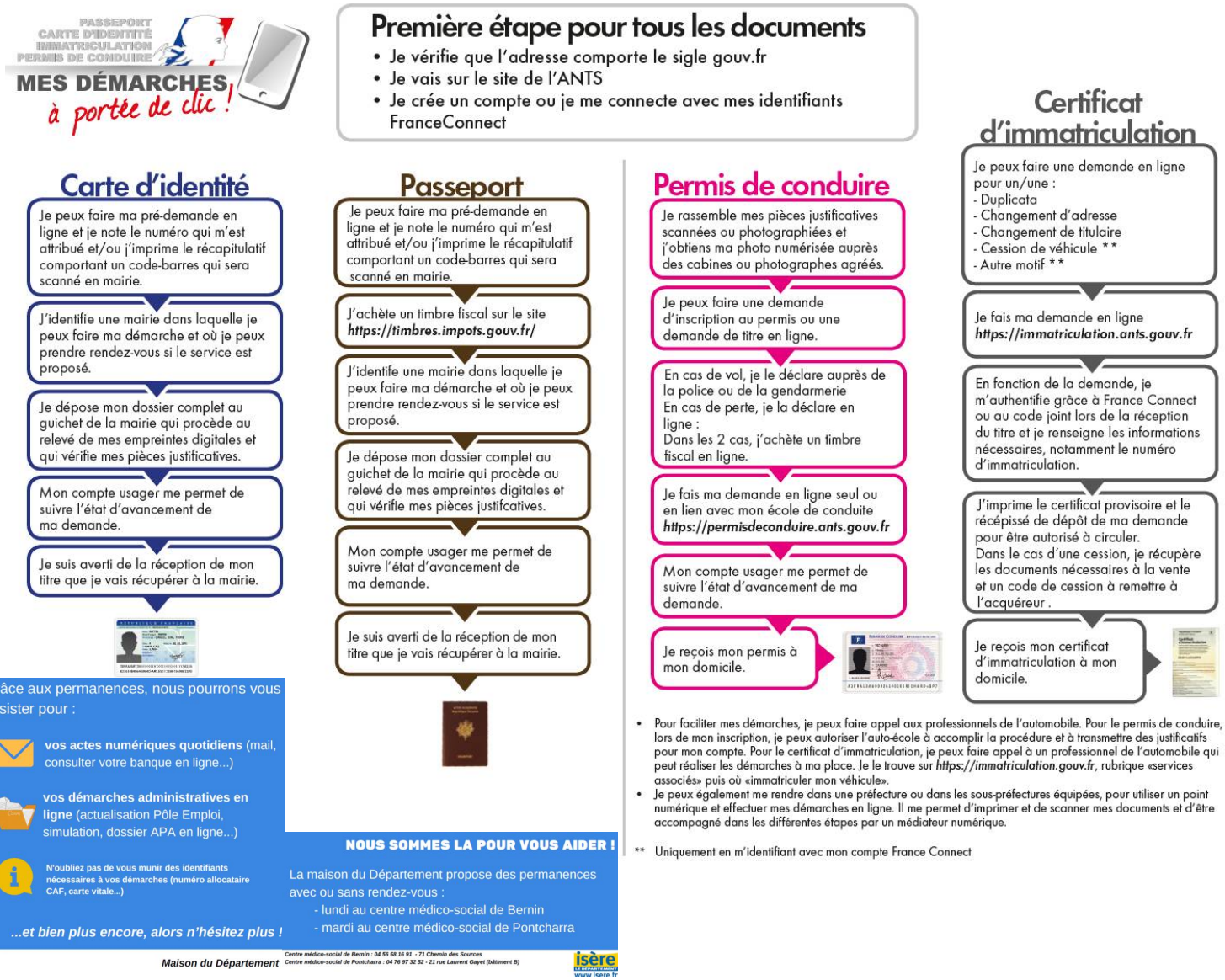

Collecte et Tri des déchets - Quels changements en 2018 ?

A compter du 1er janvier 2018, la gestion des déchets sera réorganisée par Le Grésivaudan pour optimiser les dépenses publiques et gagner en efficacité. Notre commune sera concernée. Zoom sur les changements à venir.

Une collecte optimisée en points de proximité

Les cartons, papiers, le verre, les Ordures Ménagères et les autres emballages ne seront plus collectés en porte à porte mais en points de proximité. Ces points seront matérialisés par de nouvelles colonnes. Une attention particulière a été apportée pour limiter les nuisances grâce à des astuces techniques (cuve insonorisée, récupérateurs évitant les écoulements et indicateurs de niveau de remplissage) et une équipe dédiée au nettoyage des points de proximité. Ces colonnes sont pratiques du fait de leurs ouvertures larges et adaptées à chaque type de déchets. Autre point positif : finis les reports de collecte en raison des jours fériés et des intempéries, ces points de collecte de proximité seront accessibles 7 jours/7.

Des consignes de tri harmonisées

Vous serez invités à séparer les cartons et papiers du reste des emballages (plastique, métal et briques alimentaires) afin d'éviter qu'ils ne soient souillés par d'autres détritus et ainsi faciliter la valorisation.

Dorénavant les cartons rejoindront les papiers dans la colonne aérienne bleue, le verre va dans la colonne verte et les emballages en plastique, métal et les briques alimentaires iront dans la colonne jaune.

Les cartes des points de collecte de proximité et toutes les informations pratiques sur www.le-gresivaudan.fr/collecte

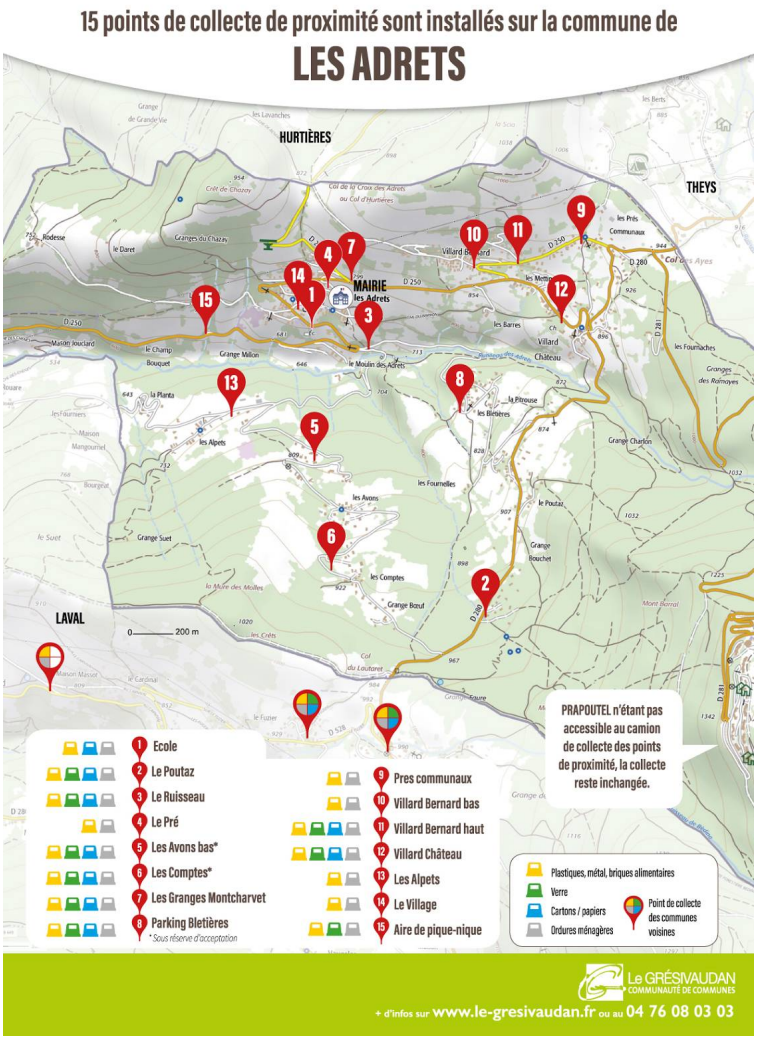









Carnet

NAISSANCE



CHARDON Solène née le 07/07/2017 à La Tronche (Isère) Les Mettins
LAURENT Anna née le 02/06/2017 à Saint martin d'Hères (Isère) Les Comptes
MORAUX Simon né le 14/06/2017 à La Tronche (Isère) Les prés Communaux
VIGUIE Gaston le 14/06/2017 à La tronche (Isère) Le Poutaz

MARIAGES



Yann TETU avec AVVENENGO DUCCA Lise le 17/06/2017
Romain BLANC avec Justine LOIACONO le 17/06/2017
Christophe DAYDE avec Laura PEPIN le 01/07/2017
Thibaut RULOF avec Mélanie BANCELIN le 15/07/2017
Florent LESSEUR avec Laetitia CROIZER le 29/07/2017
Philippe GAIANI avec Héléna VIRET le 26/0/2017
Julien NAVARRO avec Véronique SAVIOZ le 02/09/2017
Nicolas PAGANON avec Eloïse COLIN le 16/09/2017
Romain GILLERON avec Charlotte GUEY 22/09/2017

DECES



BRUNET-MANQUAT-VIEILLY Jean Joseph né aux Adrets (Isère), domicilié Villard-Bernard, est décédé le 15/08/2016 à Les Adrets (Isère).
CARIOU Philomène Marie Yvonne Veuve LELIEVRE née à Edern (Finistère), domiciliée à Quimper, est décédée le 03/08/2017 à Les Adrets (Isère).
GAUTHIER Jean-Patrick né à Grenoble (Isère), domicilié l'Edelweiss 3, Prapoutel les 7 Laux, est décédé le 02/09/2017 à Avignon (Vaucluse).
AVENIER-BODION Joseph Georges né à La Tronche(Isère), domicilié Le Lanat, est décédé le 02/10/2017 à La Tronche (Isère).

Autour de nous

Un café des parents d'ados sur le Grésivaudan



Etre parent d'adolescent, ce n'est pas toujours simple.
Le Café des parents d'ados est un lieu d'échange pour les parents pour aborder leurs questions et leurs difficultés avec leur adolescent.
Vous serez accueillis par deux professionnels qui animeront avec vous les débats.
Vous pouvez retrouver toutes les dates des prochaines rencontres sur le site internet du Café des parents d'ados : www.cafe-des-parents-ados-gresivaudan.fr

Pour toutes demandes ou questions concernant le projet vous pouvez contacter M. Sugier directeur de l'association ALTACAN par mail : sugier.matthieu@altacan.fr ou par téléphone 04 76 45 14 45.
Deux rencontres sont prévues par mois :

Le CSCB Centre Socioculturel de Brignoud **12 Rue Lamartine, 38190 Brignoud** 04 76 71 59 60 Prochaines rencontres -de 18h30 à 20h30 Mardi 05 décembre Mardi 09 janvier Mardi 06 février Mardi 06 mars Mardi 03 avril Mardi 15 mai Mardi 05 Juin	**Espace GAIA** **Rue du 19 Mars 1962 - 38530 Pontcharra** **04 76 71 95 79** Prochaines rencontres de 18h30 à 20h30 Jeudi 14 décembre Jeudi 18 janvier Jeudi 15 février Jeudi 15 mars Jeudi 12 avril Jeudi 03 mai Jeudi 14 juin

Café des aidants

Vous accompagnez un proche malade, en situation de handicap ou dépendant du fait de l'âge ?



Café des aidants®

LUMBIN

Autour d'un café, venez échanger votre expérience avec d'autres aidants.

Animé par des professionnels, le *Café des aidants* est un temps convivial d'échange et d'information en libre accès.

Organisé par :

isère LE DÉPARTEMENT

Avec le soutien de :

Association Française des aidants

Café des aidants® LUMBIN

Nous vous donnons rendez-vous, un mardi par mois, de 14 h 30 à 16 h 30, autour d'un thème.

PROGRAMME

Mardi 9 janvier 2018
La vie en E.H.P.A.D.
(Séance à l'E.H.P.A.D. Les Solambres à La Terrasse)

Mardi 6 février 2018
Témoignages d'Aidants.

Mardi 6 mars 2018
La vérité est-elle bonne à dire ?

Mardi 3 avril 2018
Proposer ou imposer ?

Mardi 2 mai 2018
J'ai besoin de répit.

Mardi 5 juin 2018
Aides extérieures : Soutien ? Contraintes ?

Mardi 3 juillet 2018
Café convivial.



L'ATTERO : 125 Chemin des Longs Prés - 38 660 LUMBIN
(près de l'aire d'atterrissage des parapentes)
L'accès est libre et gratuit, sans obligation d'assiduité.
Participation : 1 consommation prise sur place

Renseignements au service Autonomie de BERNIN
04 56 58 16 41

Le *Café des aidants* est soutenu par nos partenaires :

Le Grésivaudan Communauté de communes · Lumbin Grésivaudan · ADMR · ADPA · Mutualité Française

Divertissements

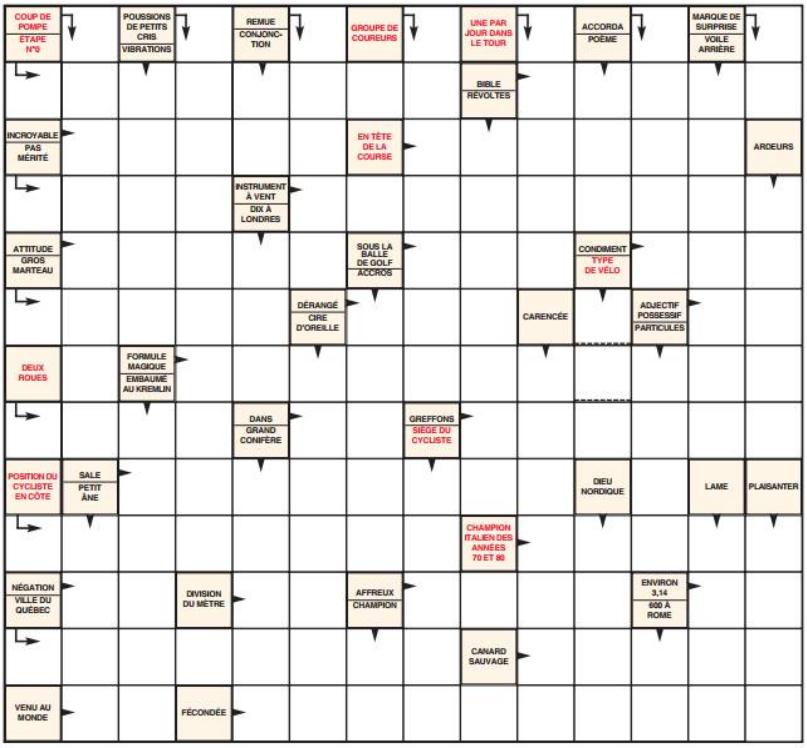

M	C	O	N	S	O	M	S	O	C	S	T
S	A	M	E	R	C	U	R	E	S	O	U
G	T	R	E	U	E	T	E	N	A	L	P
A	P	E	S	A	N	T	E	U	R	E	M
L	N	H	T	A	O	I	I	T	O	I	O
A	U	G	A	I	T	S	V	P	S	L	C
X	F	N	L	S	L	U	U	E	U	L	O
I	U	E	E	E	E	L	R	N	R	J	M
E	S	U	E	L	U	B	E	N	E	S	E
L	E	A	N	A	V	E	T	T	E	V	T
M	E	T	E	O	R	E	S	P	A	C	E
T	I	E	R	E	I	T	A	M	O	S	N

ANGLE
APESANTEUR
COMETE
COMPUT
COSMOS
ESPACE
ETOILE
FUSEE
GALAXIE
JUPITER
LUNE
MARS
MATIERE
MERCURE
METEORE
NAVETTE
NEBULEUSE
NEPTUNE
PHASE
PLANETE
SAROS
SATELLITE
SATURNE
SOLEIL
UNIVERS
VENUS

"L'instinct paysan ? Un don qui permet à ceux qui le possèdent de percevoir les obscures machinations de la nature"
Frédéric Pottecher