VIVRE AUX ADRETS

Bulletin d'information de la commune des Adrets édité par le Conseil Municipal.

Juin 2017 - N° 9

SOMMAIRE

Editorial
Ça se passe chez nous
On sort
Les associations
Education - Ecole
De 0 à 107 ans
Espaces naturels, agriculture et élevage
Développement durable
Communication
Municipalité
Le dossier du Vivre - Station
Carnet
Autour de nous
Infos pratiques
On a besoin de vous
Bien vivre ensemble
Urbanisme
Numéros Utiles
Divertissements

Vivre Aux Adrets
Périodique édité par la Mairie des Adrets (dépôt légal: 28 mai 2001)

Directeur de publication
Gérard Jourdan

Secrétaire de rédaction
Nadège Roussel

Rédacteurs
Les membres de la commission Communication avec l'aide d'habitants des Adrets

Service des lecteurs
Pour toute correspondance concernant le Vivre aux Adrets, contacter la mairie:
communedesadrets@gmail.com



Editorial

Chères Campanaises, Chers Campanais,

Le conseil municipal actuellement à mi-mandat, doit faire face pour le budget 2017 à une importante baisse des dotations de l'état et tenter de maîtriser au mieux les dépenses de fonctionnement afin de conserver une réserve financière de nature à réaliser les projets initiés, notamment l'aménagement d'espaces pour le coworking, la bibliothèque et la création d'une possible MSAP.
Ainsi, dans le cadre des économies d'énergie:
- L'éclairage public sera éteint de minuit à 5 heures du matin, ce système ayant été expérimenté favorablement par les communes voisines.
- Des travaux d'isolation du bâtiment de la mairie sont en cours de réalisation.
- Une borne de recharge électrique pour deux véhicules a été implantée au village.
- La collecte des ordures ménagères sera modifiée à compter du 1er janvier 2018 et le porte à porte supprimé au profit de points d'apport volontaires déjà effectifs sur les ⅔ de la commune.

La saison aux 7Laux a été très affectée par le manque de neige, toutefois les efforts conjugués de tous, ont permis sur une très courte période, de réaliser un chiffre d'affaires - certes insuffisant- mais de nature à préserver l'avenir.
Le transfert du SIVOM des 7Laux à la Communauté de Communes sous forme d'un EPIC devrait être effectif au 01/09/2017.
La première tranche des travaux de rénovation du village vacances "Les Ramayes" est terminée. L'inauguration a eu lieu aux Ramayes, le 10 mars dernier, en présence de Hacène Harchi, Directeur du centre, entouré de toute son équipe ainsi que de nombreux élus et acteurs des travaux.

Espérant avoir de plaisir de vous rencontrer nombreux à l'occasion des différentes manifestations estivales (Festirock, Arpenteur, feu d'artifice.....), nous vous souhaitons un très bel été.
Bien cordialement,

Gérard JOURDAN

Vie de la bibliothèque

De nombreuses nouveautés à découvrir !
Petite sélection des nouveautés 2017
Adultes : Bandes dessinées ...



Romans et documentaires ...

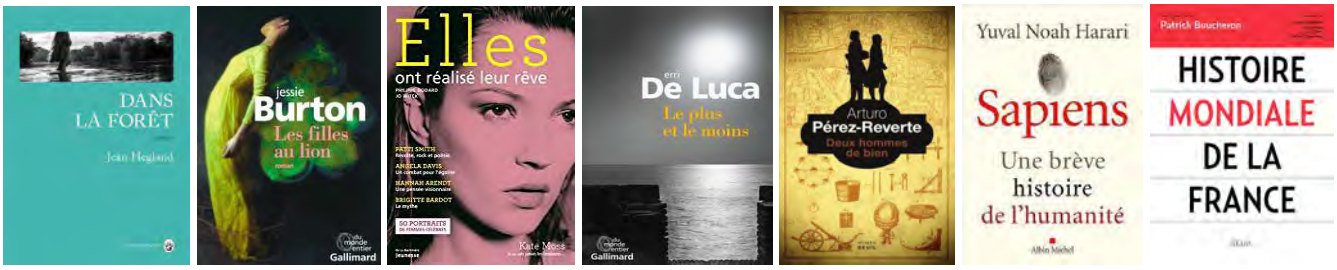

Jeunesse





La bibliothèque est aussi abonnée aux **revues**

La Salamandre, la revue des curieux de nature, dans ses deux versions : "La petite Salamandre" pour les 4 à 7 ans et "La Salamandre Junior" pour les 8 à 12 ans

et **Dada,** la revue d'art pour les enfants ... et la famille.

Vous retrouverez tous ces ouvrages à la bibliothèque, aux **horaires d'ouverture** :
Mardi : 17 h à 18 h 30 - Mercredi : 11h 30 à 12 h 30 - Vendredi : 16 h 30 à 19 h - Samedi : 11 h à midi
Mais aussi à l'occasion de la **permanence à la Marmite de 9 h à 11 h chaque mercredi.**

La **Grainothèque** est à votre disposition pour un échange libre de graines, de partages de méthodes, d'expériences et de découvertes.

Pour cause de migration informatique dans le réseau des bibliothèques du Grésivaudan, **la bibliothèque des Adrets sera exceptionnellement fermée du samedi 17 juin au jeudi 29 juin inclus.** Merci de votre compréhension.

Dès juillet votre bibliothèque offrira les mêmes services que l'ensemble des bibliothèques du Grésivaudan, notamment sur l'offre numérique, et vous pourrez consulter de chez vous notre catalogue, faire des réservations et accéder à votre compte.

Du fait de la mise en réseau des bibliothèques, les **conditions de prêt** sont actualisées de la façon suivante :
10 livres / carte adulte + 1 DVD + 5 CD
Enfants "école maternelle" : 2 livres
Enfants "école primaire" : 3 livres
A partir de 12 ans : 6 livres

La durée du prêt est de 3 semaines. Merci de respecter les dates de retour. Pour vous faciliter le rendu des ouvrages à la date voulue, une boîte de retour se situe à l'entrée habituelle de la bibliothèque, entrée "haute" Pra Pillou.





Café littéraire

Dimanche 2 juillet de 10h à midi à La Marmite

Focus sur le *Prix du livre CE 38* et le *Prix régional du livre environnement,* auxquels participe votre bibliothèque.

Venez échanger sur vos coups de cœur en littérature, musique, ciné, art...au gré de vos envies.

Une permanence exceptionnelle de la bibliothèque se tiendra à cette occasion et vous pourrez emprunter livres, DVD ou CD dans le chariot des coups de cœur de l'équipe de la bibliothèque.

Entrée libre à tout moment, pour tous ! Rencontre organisée par la bibliothèque, l'ABAB, avec la participation de tous.

Delphine Froidevaux et l'équipe de l'ABAB

On sort

Nouveau programme UICG

Le nouveau programme de l'**U**niversité **I**nter**C**ommunale **G**résivaudan, pour la saison 2017-2018 est maintenant disponible. Aux Adrets, il est présent à La Marmite, à la Mairie ... et toujours à l'Espace Aragon et en ligne sur le site **uicg.fr.**

Une **quarantaine** de cours, ateliers, conférences, décentralisés dans plus de 20 communes, permettent d'accéder à des savoirs de qualité, dans les domaines des **arts**, des **lettres** et des **sciences**, dans un esprit de convivialité.

Plus localement, dans le cadre des « Rendez-vous de Belledonne » plusieurs manifestations vont être de nouveau accueillies par les communes de Crêts en Belledonne,Theys, Les Adrets, Laval et Saint Mury, avec la participation des associations locales.

En juin : weekend Botanique / Géologie avec sortie sur le terrain au Crêt du Poulet, et exposition à Saint Pierre d'Allevard.

En septembre : le traditionnel weekend Mycologie à Theys avec sortie en forêt et exposition.

D'octobre à Février : tous les premiers dimanches du mois, en fin d'après midi, les « Rencontres-Cinéma », Saison 2, de Theys à Saint Mury en passant par les Adrets et Laval, exploreront différents aspects du thème « Les Citoyens dans l'Espace Public », à l'occasion de soirées-débats introduites par la projection de films ou représentation théâtrale (« conférence gesticulée »).

Plus d'informations : www.uicg.fr



A venir: Week-end Mycologique à Theys

Samedi 23 septembre:
Le matin : Sortie* sur le terrain encadrée par un spécialiste. Rdv à 9h à Theys
L'après midi : atelier de détermination, salle Belledonne, en présence de spécialistes

Dimanche 24 septembre :
Exposition, même lieu, avec échantillons, planches et la présence de spécialistes. Entrée libre, 9h - 12h 30, 14 h – 18 h.
** Sortie réservée aux adhérents* UICG *ou de* Theys Patrimoine. *Nombre limité, inscription préalable indispensable.*

Informations / inscriptions :
Theys Patrimoine : zite.duclot@wanadoo.fr, UICG : jp.rouet@free.fr
Plus d'informations sur le site uicg.fr, à l'approche de la date.
*Manifestations organisées par l'***UICG** *dans le cadre des* **« Rendez-vous de Belledonne »**, *avec le soutien de la* **Communauté de Communes « Le Grésivaudan »** *et des communes d'accueil.*

Jean Pierre Rouet pour l'UICG

Festirock en Belledonne

La douzième édition du festival organisé par l'association Festirock en Belledonne se déroulera les **9 & 10 Juin** dans le parc de la mairie .

2 jours de concerts **gratuits** pour petits et grands ! Le concert du samedi 17h est spécialement réservé aux plus jeunes !

Les associations "Festirock" et "Ecole en fête" tiendront également des stands pour vous restaurer et vous désaltérer.





CAIRNS 03 > 10 juillet 2017

Rencontres internationales de proximité

Arpenteurs du monde



CAIRNS invite l'association PAMSD [Palestinian Association for Mountain Sports Development]. PAMSD a été initiée par un collectif de jeunes marcheurs palestiniens. Son objet consiste à concevoir et mettre en œuvre une offre d'itinéraires de randonnées et à proposer d'y accompagner palestiniens et touristes étrangers. Ces chemins se déploient avec des préoccupations paysagères mais aussi patrimoniales et plus largement culturelles.

Vous pourrez les rencontrer :

- **jeudi 6 juillet** / Maison de l'international – Grenoble : **rencontre-débat « marcher et résister ».**
- **dimanche 9 et lundi 10 juillet** / temps fort du festival de l'Arpenteur : une marche pour rejoindre le refuge du Crêt du Poulet en compagnie des marcheurs de PAMSD, d'Eric Longsworth (violoncelliste itinérant), de Katia Bouchoueva (poète slameuse).

Pour plus d'infos sur tous les rendez-vous de CAIRNS : www.scenes-obliques.eu

Festival de l'Arpenteur du 7 au 15 juillet 2017

Chaque année, Scènes obliques organise le festival de l'Arpenteur avec la préoccupation de la qualité des propositions artistiques et de leur possible partage avec un large public. S'appuyant sur les spécificités du village, l'Arpenteur investit les jardins, granges, Parc de la Mairie, Ecole... pour accueillir les spectacles au plus près de tous.

Cette année, sa programmation déclinera plus de **vingt-cinq** rendez-vous.

Parmi les temps forts :



- **Fantazio** en solo pour revisiter la figure d'Elephant Man à travers son propre parcours de vie (vendredi 7 juillet – cour de l'école ;)
- **Trio Bassma** pour un voyage du côté de la poésie et musique orientale (samedi 8 juillet – Parc) ;
- **Totem** pour une échappée à travers les mots cadencés du slameur Bastien Maupomé et l'univers électro du musicien Erwan Flageul (mardi 11 juillet –Parc) ;
- **Didier Super**, connu pour son humour corrosif (vendredi 14 juillet dans le Parc) ;

Mais aussi, des découvertes en famille avec **Tria Fata** (marionnettes) le mercredi 12 juillet, **Marée basse** (nouveau cirque) le mardi 11 et le mercredi 12 juillet, **Sherlock Holmes, dernier coup d'archet** (théâtre de rue) samedi 15 juillet.



Le festival renouvellera deux jours de marche et une soirée au Crêt du Poulet les 9 et 10 juillet avec le violoncelliste **Eric Longsworth.**

Le théâtre sera également à l'honneur avec **La Compagnie Démembrée** pour la comédie de Shakespeare « Songe d'une nuit d'été » (samedi 8 – col d'Hurtière) et **Les Passeurs de mémoire** autour des conversations entre Primo Levi et Ferdinando Camon (jeudi 13 - école).

Ne ratez pas cette année le lancement de la journée des **promenades inventives**, vendredi 14 juillet.



Et beaucoup d'autres rendez-vous, un **Cabaret incertain** revisité (lundi 10 juillet – Bivouac), un apéro dictée (jeudi 13 juillet – La Marmite), sans oublier l'incontournable **Banquet pentu**, samedi 15 juillet, avec le groupe **Lalala Napoli** et son bal napolitain.
Guettez votre boite aux lettres, la plaquette arrive !
Toutes les infos sur le site : www.scenes-obliques.eu

A noter dans vos agendas :

Présentation de la programmation du festival de l'Arpenteur
Mercredi 14 juin à 18h30
Parc de la Mairie.

Chacun amène un plat, le festival offre l'apéro !

La Campanaise et MC2



Voilà une saison culturelle MC2 qui se termine, mais, tant que l'enthousiasme et la fidélité de chacun sont présents, nous continuerons à nous retrouver, cherchant une satisfaction à notre curiosité et la découverte d'espaces vivants.
Nous sommes nombreux à visiter la « Maison » de Grenoble et encore plus nombreux vous fûtes à assister au spectacle en décentralisation de Corimé, duo italien qui a enchanté toutes générations par son talent et sa générosité. Merci à vous qui participez à cette réussite.
Ce modeste rassemblement nous offre un autre paysage riche de rencontres.
La saison 2017/18 se confirme, vous en serez bientôt informés.
Si vous désirez en savoir plus et vite, n'hésitez pas à me contacter : cath_affre@yahoo.fr
Et pour patienter retrouvons-nous au Festival de l'Arpenteur avec une belle programmation.

Catherine Affre

Espace Belledonne

Un nouveau GR® sportif sur les hauteurs de Belledonne
Le GR® 738 : la haute traversée de Belledonne - Les sentiers des bergers.





Après plusieurs années de travail en collaboration avec l'ensemble des acteurs de Belledonne, l'Espace Belledonne et la Fédération Française de Randonnée Isère, en partenariat avec le comité de Savoie, ont réussi à mener le dossier d'homologation GR® de la **traversée intégrale de la chaîne de Belledonne,** sous l'appellation **GR® 738**, nouveau symbole de la chaîne qui unit l'Isère et la Savoie.

Le projet des "Sentiers des Bergers en Belledonne" est initié en 2010 par la Fédération des Alpages de l'Isère. En 2014, c'est l'association Espace Belledonne qui reprend le pilotage et la coordination du projet pour favoriser son ancrage dans le projet de territoire en construction. La Fédération des Alpages de l'Isère continue à travailler activement dans le cadre de ce projet aux côtés de l'Espace Belledonne.



Le GR® 738 est une **traversée intégrale de la chaîne depuis le bas de la vallée jusqu'à plus de 2000m** d'altitude avec comme portes d'entrées Vizille ou Aiguebelle.

Adaptée aux randonneurs les plus sportifs, elle est proposée en **11 étapes, 130 km et plus de 10 000 m de dénivelés positifs.** Son parcours grandiose vous fera vivre une fabuleuse immersion dans un massif naturel, sauvage et surprenant, entre alpages, lacs et forêts. La randonnée vous fera sillonner par les refuges et gîtes d'alpages et vous amènera peut-être à la rencontre des éleveur(se)s et berger(e)s qui mettent en valeur les montagnes de Belledonne à travers la Saison des alpages : des rendez-vous tout au long de l'été pour découvrir les alpages de Belledonne !

Deux circuits sont en cours de requalification **GR® de Pays** (balise rouge et jaune) : le **GR® de Pays «Tour du Pays d'Allevard»** avec son tracé en partie recalé sur celui du GR® 738, pour six jours d'itinérance entre crêtes et balcons, et le **GR® de Pays du «Tour des lacs des 7 Laux»** qui vous fera découvrir les deux versants de la chaîne de Belledonne, du Rivier d'Allemont à Prapoutel en trois à 6 jours.
D'autres circuits sont à l'étude entre Belledonne nord, Glandon et Belledonne sud.

Les baliseurs de la FFRandonnée s'attaqueront très prochainement au balisage rouge et blanc du nouveau GR®738.

L'autre étape importante sera la réalisation du topoguide, un support indispensable pour avoir toutes les informations pratiques pour organiser votre randonnée.
Un site internet dédié au projet est déjà en ligne :
www.lessentiersdesbergersenbelledonne.fr ou www.hautetraverseedebelledonne.com

Anne Trégloze avec l'Espace Belledonne

Les Lutins Campanais



Le mercredi 08 mars 2017, 21 jeunes adolescents des Adrets âgés de 10 à 13 ans ont participé à une sortie « attelage chien de traineaux » à la Ferrière.
La neige était au rendez-vous et par petit groupe chaque enfant a pu faire un parcours en guidant son propre attelage et ses 2 chiens. Il y a eu quelques chutes, des rigolades, des batailles de boules de neige aussi pour patienter en attendant son tour.... Ce fût un joli après-midi de découverte et de partage !

Marjorie et Véronique (Association Des Lutins Campanais)

Ecole en fête

Soirée 60's

Le **6 Mai** l'école en fête a organisé sa soirée festive annuelle autour du thème des années 60 (Rock'n Roll et Flower Power)
Après un bon repas concocté par les parents d'élève les tables "Rock" ont pu affronter les tables "Flower Power " sur quizz musical. Les danseurs ont pu ensuite dévoiler leur technique sur des Rocks endiablés !
Encore une belle édition cette année. L'école en fête tient à remercier tous les parents, partenaires, bénévoles organisateurs de l'événement qui permettra aux enfants de participer à des activités extra-scolaires.









Marché Aux Fleurs

Comme chaque année, l'école en fête a organisé le **13 mai** un marché aux fleurs sur le parking de l'école ou chacun peut y trouver fleurs , légumes aromates, engrais dans une ambiance conviviale.
L'argent récolté permettra d'agrémenter les activités extra-scolaires.





Par la même occasion un **vide grenier** est organisé dans la cour de l'école.

JeanmiX pour L'école en fête

Espace Coworking - "La Cocotte des Adrets"

Contexte et Enjeux

À la suite d'une étude d'opportunités de création de tiers lieux dans le Grésivaudan, lancée à l'initiative de la CCPG, une opportunité a été identifiée de lancer un test de création d'un tiers lieu en milieu rural, aux Adrets, avec les habitants des Balcons de Belledonne pour :

- Développer de l'activité économique et des services sur ce territoire de moyenne montagne
- Profiter des opportunités offertes par le numérique permettant de travailler à distance depuis de beaux espaces naturels attractifs
- Éviter des trajets pendulaires domicile-travail des Balcons de Belledonne vers la vallée du Grésivaudan et plus largement la région urbaine grenobloise
- Tester la faisabilité d'un modèle économique viable
- Valoriser les compétences professionnelles des coworkers
- Démarche intégrée dans un esprit d'économie sociale et solidaire

Création de l'association « la cocotte des Adrets »



Le 4 mai 2017, l'association "la cocotte des Adrets" a été créée sous forme collégiale par des habitants des communes des Adrets, d'Hurtières et de Theys, avec le soutien d'élus de la commune des Adrets et de la Société Coopérative d'Intérêt Collective, la Marmite. Le conseil d'administration de cette association est composé de 11 personnes.
La Mairie des Adrets a décidé de mettre à disposition de la Cocotte des Adrets un appartement situé juste au-dessus de la Marmite pour le prototype puis sous forme d'une location pour le test d'un an qui permettra de valider la viabilité du projet, En contrepartie, les coworkers se sont engagés à organiser l'aménagement et équiper ce tiers lieu pour toute la durée du test.

Organisation de l'expérimentation

Structure fédératrice de la démarche : Regroupe la communauté, favorise le lien, porte l'expérimentation sur les Adrets, interlocuteur des partenaires, porte les demandes de subventions, créé une synergie entre compétences multiples favorable à l'élaboration de projets communs

Facturation aux coworkers membres de l'association « la cocotte des Adrets », Coworkers occasionnels et touristes. Gratuite pour les chômeurs et étudiants

Portage de l'animation : Coworkers & Soutien coop alternatives

Ce beau projet initié voilà 1 an prend forme aujourd'hui et fait partie des projets qui permettront de revitaliser le centre village des Adrets. Un grand merci à tous les coworkers et partenaires qui ont donné beaucoup de leur temps pour que ce projet voit le jour, un gros travail reste encore à faire pour rendre la structure pérenne. on y croit !

Pour contacter l'équipe projet, envoyez un mail à bienvenue@lacocottedesadrets.fr

L'équipe Cocotte des Adrets

Education - Ecole

TAP de l'École Primaire en visite dans 2 EHPADs



La chorale de l'école des Adrets a rendu visite à des anciens de la vallée.
Elle s'est rendu à l'EHPAD de Froges, puis à celle de la Terrasse.
Ce fut l'occasion pour ces élèves de partager un moment musical très fort en émotion.
Les anciens étaient ravis de pouvoir profiter de ce moment rempli de légèreté, de spontanéité, et de simplicité.
Les élèves ont interprété des chants sur la Liberté, recherchée ou revendiquée dans différents pays du monde. Le chant très connu et apprécié« L'amant de saint jean » a été repris conjointement par les anciens et les élèves.
Le sourire des uns, les applaudissements impromptus des autres, le regard émerveillé de certains, associés au plaisir partagé d'être là, a rendu ces instants quelque peu magiques et gravés dans la mémoire de tous.

Valérie Cordier

Réalisation d'une fresque artistique



l'école des Adrets compte aujourd'hui 145 élèves, de 3 à 11 ans.
L'idée a germé cette année de construire ensemble un projet artistique visant à la réalisation d'une fresque murale.
La réalisation de cette fresque avait pour engagement premier de réunir tous les acteurs de l'école autour de ce projet.
Ainsi l'équipe enseignante, l'ensemble des élèves, l'association des parents d'élèves, les acteurs communaux, les artisans locaux, tous ont apporté une participation : un apport de financement, une aide en fourniture de matériel,et aussi une participation concrète à la réalisation.
Nous avons sollicité un enseignant-artiste du village, professeur au beaux arts, qui a spontanément accepté de conduire ce projet.
Cette fresque, et son contenu, ont permis en amont différentes rencontres avec des artistes comme Giuseppe Penone et Andy Goldsworthy.
Nous avions la volonté que cette fresque traduise non seulement les valeurs de l'école, mais aussi qu'elle caractérise notre école implantée en milieu rural.
Nous avons travaillé sur la nature qui entoure l'école, sur le chemin qui mène à l'école et aussi sur "le chemin de l'adulte " que chaque élève suivra à sa sortie de sa petite école.







Valérie Cordier

Cet été, le centre aéré





Thème du mois de juillet : « A la découverte de ... » 1ère semaine : les métiers 2ème semaine : les sports 3ème semaine : les goûts	**Au mois d'août (thématiques diverses) :** 1ère semaine : Vamos a la playa ! 2ème semaine : Jeux Olympiques, Le retour ! 3ème semaine : Jeux et ateliers dans la bonne humeur et l'esprit des vacances !

Des sorties (baignades entre autre) sont prévues chaque semaine.

Pour les inscriptions :
Aller sur site du grésivaudan (http://www.le-gresivaudan.fr) : onglet 100% pratique puis enfance jeunesse puis accueils de loisirs.
Cliquez sur accueil de loisirs des Adrets.
Les familles trouveront toutes les informations nécessaires à l'inscription des enfants, ainsi que le dossier d'inscription 2017 à télécharger (1 dossier par enfant + fiche d'inscription vacances à remplir)

Une fois le dossier rempli et complété avec les documents demandés, ils peuvent soit le retourner à l'adresse suivante : Maison de l'Interco, service ALSH, 1 rue du Pontet, 38530 PONTCHARRA

Soit le déposer dans la boîte aux lettres de l'accueil de loisirs des Adrets.
Une permanence inscriptions aura lieu le mercredi 14 juin de 11h00 à 12h30 à l'école des Adrets.

Nadège Roussel pour la commission jeunesse

Santé Globale / Bien Vieillir

La commune répond à un appel à projet sur une thématique de santé globale et de prévention à destination des personnes de 60 ans et plus, sur le thème de la mémoire.

Cette action engagée par la commune s'inscrit dans le cadre de la Loi d'Adaptation de la Société au Vieillissement.



Sous réserve que le dossier soit accepté, cette action se traduira par une conférence permettant d'apporter des informations précises sur ce qu'est la mémoire, son fonctionnement normal, ses modifications avec l'âge, ainsi que des conseils pratiques. Elle sera animée par un psychologue clinicien, spécialiste de la mémoire au fil de l'âge.

Nous vous tiendrons informés des suites données à ce projet qui nous l'espérons devrait voir le jour au cours du mois de novembre 2017.

Cécile Paret avec la commission CCAS

Lancement d'une plateforme de stages sur Internet

JEUNESSE



Le Département de l'Isère et la communauté de communes Le Grésivaudan se mobilisent en faveur de l'égalité des chances dans l'orientation scolaire et professionnelle. Ils proposent une plateforme d'offres de stages d'observation sur Internet destinée aux collégiens et lycéens. Ce nouvel outil, http://gresivaudan.monstage.fr a été lancé le vendredi 24 mars au collège Marcel Chêne à Pontcharra, en clôture du forum des métiers.
Bienvenue à gresivaudan.monstage.fr, le site Internet qui met en relation les collégiens et lycéens du Grésivaudan avec des professionnels souhaitant les accueillir dans le cadre d'un stage d'observation.

Pourquoi ?

L'objectif est de permettre aux jeunes de trouver plus facilement un stage d'observation. Il s'agit de leur proposer une offre de métiers diversifiée pour qu'ils aient le choix dans leur première approche du monde professionnel.

Pour qui ?

Ce site Internet est destiné à tous les jeunes scolarisés dans un collège ou un lycée situé sur le territoire du Grésivaudan.
Il s'adresse également aux professionnels, quelle que soit leur activité, prêts à déposer une ou plusieurs offre(s) de stage d'observation sur la plateforme Internet. Les participants offrent ainsi l'opportunité à un jeune de découvrir un métier à leurs côtés et pourquoi pas susciter des vocations ! Déposer une offre de stage c'est aussi valoriser son activité et être acteur de son territoire tout en s'inscrivant dans un réseau.

Comment ?

Rendez-vous sur http://gresivaudan.monstage.fr rubrique « Proposer un stage » pour les professionnels ou rubrique « Trouver un stage » pour les jeunes.

Le +

Une boîte à outils est disponible sur le site proposant des conseils pratiques (bien rédiger sa lettre de motivation et son rapport de stage, préparer son entretien, la réglementation...). À découvrir, également, les témoignages de plusieurs stagiaires et des retours en images (photos et vidéos) sur des stages déjà effectués.

Dès à présent, les professionnels, implantés sur le territoire du Grésivaudan, peuvent déposer une offre de stage sur cette plateforme. Alors n'hésitez pas ! C'est l'occasion de donner une chance à un jeune de découvrir un métier à vos côtés, de susciter des vocations et de valoriser votre activité.

Inscrivez-vous en quelques clics (http://gresivaudan.monstage.fr/proposer-un-stage)
Une question? (http://gresivaudan.monstage.fr/contact-2

Nadège Roussel pour la commission Insertion

Un jardin collectif expérimental aux Adrets



Une vingtaine de Campanais se sont rassemblés autour d'un projet collectif de création de jardin. Les motivations communes sont de partager nos idées, nos savoirs-faires, nos expériences, notre disponibilité, notre bonne humeur...
L'objectif sera d'expérimenter ensemble de nouvelles techniques de jardinage biologique : permaculture, cultures sur sol vivant, hors-sol etc.. et en particulier les modes de cultures et variétés adaptées à notre environnement de montagne, variétés dont nous pourrons ensuite retrouver les graines dans la grainothèque.

C'est un projet ouvert à tous.

Avis aux experts jardiniers des Adrets prêts à conseiller les novices !

Ce projet se monte en collaboration avec la Mairie qui met à disposition le terrain communal derrière le bâtiment mairie.
Ce projet se fera également en lien avec l'école.

Les prochaines étapes :

- réunion de concertation le **mercredi 14 juin 18h30** dans le parc de la Mairie
- **une journée d'initiation à la permaculture** sera proposée prochainement
- cet **été** : réflexion/conception du projet
- cet **automne** : préparation du terrain et premières plantations
- printemps 2018 : jardinage et jardinage !!!

Pour plus d'informations : http://www.infoadrets.info/anne



et Noel Petiot (04 76 71 05 55)
Coline Chardon (06 87 30 05 89)
Céline Bardet (06 22 06 14 68)

Pyrale du Buis

La Pyrale du Buis (Cydalima perspectalis) a été observée pour la première fois en Rhône-Alpes en 2013 et s'est depuis largement répandue sur le territoire, avec localement de très fortes pullulations. Comme son nom l'indique, elle se développe sur les buis (arbustes du genre Buxus).

ORIGINE ET RÉPARTITION GÉOGRAPHIQUE

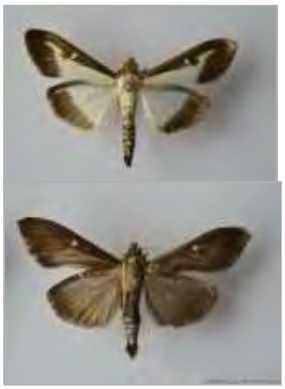

Originaire de Chine, cette espèce a été retrouvée dans divers pays d'Europe ces dernières années. Présente en Allemagne et en Suisse depuis 2007, elle a été repérée en Alsace en 2008, en région parisienne dès 2009. Sa progression est donc très rapide puisqu'elle a été retrouvée presque tout le long du Rhône en 2013 (de Valence à Villefranche-sur-Saône) et dans d'autres régions françaises cette même année (Franche-Comté, Ile-de-France...). En région Rhône-Alpes, l'espèce est aujourd'hui présente dans tous les départements.
Elle peut réaliser jusqu'à trois générations dans l'année si les conditions climatiques sont favorables. Les chenilles (mesurant 4 cm au dernier stade) ont une tête noire brillante, un corps rayé de diverses teintes de vert et des soies blanches non urticantes. Les adultes sont des papillons aux ailes blanches entourées de noir et au reflet irisé (rose). Il existe des formes mélanisées des adultes qui ont les ailes uniformément marron avec le reflet irisé.

DÉGÂTS

Les jeunes chenilles se nourrissent des feuilles de buis, parfois de l'écorce en cas de pullulation. L'arbuste prend donc un aspect desséché, les crottes et soies laissées par les chenilles achèvent de dégrader l'aspect esthétique des buis. Les fortes attaques peuvent mener à la mort des arbustes.
La pyrale du buis a dans un premier temps été une préoccupation pour les pépiniéristes, ainsi que les jardiniers amateurs et professionnels. En effet, les buis d'ornements ont été les premiers touchés, mettant en péril l'art taupière et les alignements caractéristiques du jardin à la française.



chenilles sur un rameau de buis dont l'écorce a été rongée

En 2015, la situation en Rhône-Alpes est devenue également inquiétante du point de vue écologique, avec les premiers signalements de peuplements naturels de buis attaqués près de Crémieu, dans l'Ain. En 2016, les dégâts ont explosé dans les buxaies de l'Ardèche, de la Drôme, de l'Isère, de l'Ain et de Savoie. Le Rhône est également touché. Dans les cas les plus graves, tous les buis d'un ensemble forestier sont complètement défoliés. Ces attaques ont des conséquences multiples : perte de lieux de refuge pour la faune sauvage, augmentation du risque incendie, mais aussi érosion des sols, risques accrus de glissements de terrain en cas de mort des végétaux.



forte attaque dans la forêt de la vallée de la Cance (Talencieux, 07)

Enfin, les fortes pullulations constituent une gêne pour les promeneurs et habitants des zones les plus touchées (chenilles se laissant pendre au bout d'un fil de soie à la recherche d'un nouvel arbuste, nuées de papillons volant la nuit et rentrant dans les maisons, etc.).

MOYENS DE LUTTE

En milieu forestier, aucun moyen de lutte n'est aujourd'hui applicable, pour des raisons économiques, techniques et environnementales, même si des pistes sont actuellement étudiées par la recherche (parasitoïdes oophages).
En milieu urbain et péri-urbain, pour les collectivités et les particuliers, des solutions existent : la lutte précoce par pulvérisation d'un insecticide biologique à base de Btk (pour Bacillus thuringiensis var. kurstaki, une bactérie sécrétant une toxine mortelle pour les chenilles après ingestion) sur les feuilles attaquées est efficace pour réguler les populations.
Il existe des pièges à phéromones permettant d'attirer spécifiquement les papillons mâles. Composés d'un réservoir contenant un liquide mouillant surmonté d'un entonnoir, les pièges sont appâtés avec des phéromones imitant celles émises par les femelles. Les papillons ainsi piégés ne pourront pas se reproduire. Les pièges doivent être positionnés de mars à septembre à proximité des buis. Le réservoir est à vider régulièrement et la capsule de phéromones doit être changée tous les mois. Si le piégeage seul ne suffit pas à diminuer fortement les populations de pyrale, il permet de positionner le plus efficacement possible les traitements au Btk (idéalement 7 à 10 jours après le pic du nombre d'adultes piégés), car ces derniers sont efficaces surtout sur les jeunes chenilles.
L'utilisation d'insecticide est déconseillée pour les adultes, car cette action est très peu ciblée sur l'espèce problématique et le risque pour les usagers des zones traitées n'est pas négligeable.
La prophylaxie et la lutte mécanique (arrosage au jet d'eau sous pression) constituent des leviers complémentaires et indispensables à une gestion durable du ravageur. A ce sujet, plus d'éléments sont disponibles dans la fiche technique téléchargeable ci-dessous.



JeanmiX

Développement durable

Extinction nocturne de l'éclairage public .



Les premiers travaux entrepris sur l'éclairage public avec le SEDI (mise en conformité des coffrets électriques, mise en place d'horloges astronomiques) permettent de programmer une extinction nocturne de l'éclairage public, comme annoncé dans les précédents numéros du VIVRE.
L'extinction se fera entre minuit et 5h du matin, comme vous avez pu le voir sur les panneaux placés aux diverses entrées du village.
les réglages sur notre éclairage public devront être effectués au cours de la semaine du 21 mai et l'extinction nocturne sera effective avant la fin du mois de Mai.
Les économies réalisées par cette opération seront réinvesties dans l'amélioration du parc existant : cette année, il sera procédé à l'éradication des ballons fluos sur les armoires Alpets, Avons et Comptes et à leur remplacement par des LEDs.

La Commission Energie

Bell'Énergie et les toitures photovoltaïques



Lors du dernier" Vivre", nous avions communiqué sur la création du projet **Balcons 2017.** Le collectif s'appelle maintenant **Bell'Énergie** et est intégré à la Société **Grésí21.**

L'intérêt principal de Grésí21 est de permettre de relier des investisseurs éco-citoyens avec des propriétaires de toitures très bien exposées dans le but de créer des installations photovoltaïques. De nombreuses initiatives de ce type sont en cours en France et chacune participe à son échelle à la transition énergétique vers la production d'énergie renouvelable.

Depuis décembre, que s'est-il passé ?...
L'identification des toitures est aujourd'hui réalisée. Nous avons une dizaine d'installations pour lesquelles les démarches techniques et réglementaires sont en cours. Il y a 9 centrales de 9kwc et une centrale de 36kwc réparties sur les 4 communes parties prenantes du projet : Les Adrets, Laval, Ste Agnès et St Mury-Monteymond.
L'église des Adrets (36kwc) et la salle Pelloux (9kw) font parties des projets en cours d'étude. Ces deux installations produiraient l'équivalent de 30% de la consommation en énergie des bâtiments communaux des Adrets.

Aujourd'hui, nous avons besoin de vous pour investir dans la transition énergétique. Pour installer une toiture photovoltaïque de 9kw, l'investissement total pour Grésí21 est de 25000€ environ. Pour financer une installation, 5000€ de fonds propres sont nécessaires. Le reste est financé par de l'emprunt bancaire.
Cette somme se concrétise sous la forme de prises de parts dans la SAS Grésí21. Chaque part est de 100€ et il est possible d'en souscrire autant que l'on en souhaite. La rémunération visée pour les actionnaires est de 3% après la deuxième année.

Pour plus d'information, vous pouvez accéder au **document de présentation du projet** ainsi qu'au **bulletin de souscription de parts dans la société Grésí21**, avec le QR Code ci-contre, ou en consultant le site de la Mairie des Adrets http://www.lesadrets.fr, onglet "Municipalité", rubrique "Développement durable".
Vos contacts directs sur les Adrets : Anne Trégloze anne.tregloze@wanadoo.fr et Benjamin Pouillot pouillotb@yahoo.fr .

Benjamin Pouillot et Anne Trégloze

Bornes Electriques

Pour rappel, le gouvernement a chargé le SEDI (Syndicat des Energies de l'Isère) de piloter un programme de déploiement d'implantation de bornes de recharges électriques.



Les élus communautaires ont validé le principe d'une prise en charge financière par Le Grésivaudan de certaines bornes prévues dans le schéma directeur du SEDI.

Le village des Adrets a été retenu pour l'implantation d'une borne de recharge électrique pour deux véhicules.
Cette installation est sans coût pour la commune : l'investissement est pris en charge par SEDI/ADEME/GRÉSIVAUDAN et le fonctionnement de la borne est à la charge du SEDI.

La borne de recharge (recharge de deux véhicules automobiles et prise "classique" pour la recharge de vélos électriques) est située sur le parking face à l'école, à l'arrière de la salle Pelloux.
La borne sera en service commercial d'ici **environ fin Juillet.** L'accès "libre-service" permet de recharger 24 heures sur 24 et 7 jours sur 7. Le coût de **la recharge est de 3 €** et se fait par diverses modalités : badge, carte bancaire ou QR Code.

Informations complémentaires sur le site du SEDI : http://sedi.fr/rechargez-vous/

La Commission Energie

Statut HD, THD et réseau mobile

Statut Haut Débit (réseau Alsatis)



Depuis la Mi- décembre la qualité de service du réseau WIFI s'est particulièrement détériorée, coupures intempestives et baisse du débit.
Le coup de vent de février a endommagé le relais de Prapoutel qui disjonctait de façon aléatoire. Plusieurs interventions ont eu lieu mais le système semble rester assez instable.
Un courrier a été envoyé à toutes les entités impliquées dans la livraison de l'internet (Département, ComCom, Isère HD, FAI) afin d'informer de la gravité de la situation. Les éléments collectés sur **http://hd.lesadrets.fr** ont permis d'appuyer nos arguments par des preuves tangibles émanant des habitants. Des investigations vont être faites afin de retrouver un niveau de qualité de service acceptable.
Afin de diagnostiquer plus facilement les problèmes qui pourraient être collectifs un formulaire de relevé d'incidents est accessible ici: http://hd.lesadrets.fr. Merci de l'utiliser à chaque fois que vous relevez des problèmes de connection non résolus par votre support ALsatis/Ozone

Statut Très Haut Débit (Futur réseau Fibre)

Les premiers relevés sur les fourreaux Orange proches des bâtiments municipaux (Ecole et Mairie) ont été effectués. La planification de câblage pour ces bâtiments municipaux reste prioritaire et calée aux environs de fin 2018- début 2019.

Statut réseau mobile

Le relais mobile de Free situé sur le bâtiment des Edelweiss à Prapoutel a été mis en service courant Février. La couverture 4G a donc été améliorée mais à contrario il semble que côté téléphonie il y ait un vrai problème pour les abonnés Free. Le problème a été identifié par les techniciens Free et la résolution est imminente.
Côté Orange pas mal de soucis sur l'émetteur des Avons, celui de Prapoutel fonctionnant correctement. Un palliatif intéressant consiste à commander chez orange un boitier femtocell (boitier offert, mise en service 19€90). Ce boitier permet de passer des appels et envoyer des SMS via votre box ADSL et non plus via le réseau GSM, il supporte jusqu'à 8 Utilisateurs simultanés. Plus d'infos sur https://boutique.orange.fr/mobile/options/femtocell-orange

JeanmiX

Collecte d'informations

- Vous souhaitez rester informé par email des évènements locaux :
Pour recevoir les newsletters de la mairie et rester informé sur les évènements locaux vous pouvez laisser votre email dans la zone dédiée en début de la page d'accueil du site web www.lesadrets.fr:
S'inscrire à la newsletter (Email) S'inscrire
Saisissez votre courriel et valider la confirmation que vous recevrez dans votre boite email.

- Vous êtes un professionnel ou une association référencé sur la commune des Adrets :
Pour faire connaître votre activité nous vous proposons de publier vos informations sur le site de la commune, vous aurez également la possibilité d'administrer votre propre page web. Pour vous inscrire merci de remplir le formulaire accessible dans la rubrique "Espace pro" du site ou directement via le lien suivant: http://www.lesadrets.fr/7-espace-pro/inscription-d-activite

- Vous avez déclaré un hébergement touristique sur la commune des Adrets :
Pour faire connaître votre hébergement suivez les instructions en page http://www.lesadrets.fr/5-tourisme/hebergement-local du site.
-Pour toute question concernant les publications communales envoyez un courriel à communedesadrets+com@gmail.com

JeanmiX

Réseaux sociaux

"Likez" et activez les notifications de la page facebook de la mairie pour rester informé au quotidien.
https://www.facebook.com/mairiedesadrets

D'autres pages peuvent vous intéresser:

- Le **groupe** facebook des **habitants des Adrets.** Vous trouverez ici tous les échanges d'information émanant des Campanais : https://www.facebook.com/groups/lesadrets38190
- Le **groupe** facebook du **bon coin des Adrets** pour y déposer toutes vos annonces : https://www.facebook.com/groups/611824002224321
- Le **groupe** facebook des **Pros des Adrets et Alentours** pour promouvoir vos entreprises : https://www.facebook.com/lesprosdesadrets
- Le **groupe** facebook des **indépendants du Grésivaudan** : https://www.facebook.com/groups/independants.gresivaudan
  Ce groupe est destiné aux travailleurs indépendants du Grésivaudan souhaitant se rencontrer pour :
  1. rompre l'isolement lié au travail indépendant
  2. "réseauter" et échanger sur leurs problématiques
  3. se stimuler pour plus d'efficacité et de créativité
- Le **groupe** facebook des coworkers de la Cocotte: https://www.facebook.com/groups/projetcocotte

JeanmiX

Municipalité

Feu d'artifice du 14 juillet

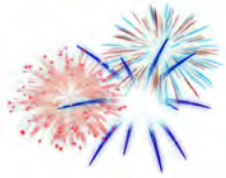

Le feu d'artifice du 14 juillet aura lieu cette année au col des ayes à 22h.

Petit déjeuner citoyen



Afin de faciliter les échanges entre élus et citoyens dans un contexte convivial, le conseil municipal vous invite à partager régulièrement un « petit déjeuner citoyen ».
Autour d'un thé ou d'un café, agrémentés de quelques viennoiseries, les élus vous accueilleront **en Mairie, un samedi de mois pair (sauf Août), entre 9h et 11h**

Le premier rendez vous est fixé au samedi 24 juin.
Notez d'ores et déjà sur vos agendas les RV 2017 suivants :
samedi 21 octobre, samedi 16 décembre.

Ce moment se veut être un partage autour des projets municipaux, de vos questionnements, de vos souhaits. Ce peut être l'occasion de connaître l'avancement de travail des diverses commissions municipales, et l'opportunité de faire profiter l'une d'elles de vos compétences.
Ce sera aussi un moment privilégié pour l'accueil des nouveaux arrivants au village.

Le conseil municipal

MSAP

La mise en place de la structure de Maison de Service Au Public prend forme. Les rendez vous avec Pôle Emploi et la CAF ont été productifs et ces 2 partenaires sont d'accord pour signer les conventions permettant la viabilité du projet. Reste à finaliser l'étude en cadrant le côté opérationnel de la structure, La commune des Adrets est porteur administratif du projet, certains villages voisins sont partants pour participer à l'aventure qui permettra de fournir quelques services supplémentaires sur le balcon de Belledonne.

Pour rappel: Les Maisons de services au public délivrent une offre de proximité et de qualité à l'attention de tous les publics. En un lieu unique, les usagers sont accompagnés par des agents dans leurs démarches de la vie quotidienne. De l'information à l'accompagnement sur des démarches spécifiques, les Maisons de services au public articulent présence humaine et outils numériques.

Maison de services au public

Forfaits SKI 2017 / 2018

Actuellement, les enfants scolarisés à l'école primaire des Adrets bénéficient du remboursement intégral du forfait de ski saison par le CCAS.
Le retour d'un petit nombre de questionnaires en mairie, suite à leur distribution dans le car et au rappel dans le Bref mairie, a conduit le CCAS et le conseil municipal à faciliter l'acquisition du forfait de ski annuel à la station des 7 Laux pour les collégiens. Nous étudions, pour la saison 2018/2019, la possibilité d'un remboursement pour les lycéens.
Aussi, le remboursement sera modifié pour les enfants du primaire, et élargi aux jeunes collégiens ayant acheté un forfait de ski saison et habitant durablement sur la commune des Adrets.
Il en résulte que les forfaits des enfants qui fréquentent l'école primaire et le collège seront, pour la saison 2017/2018, financés de la même façon, selon le quotient familial comme suit :

Modalités d'inscription et délais :
Le quotient familial à fournir est celui du mois de mars 2017 (réactualisé tous les ans en février).
A télécharger sur le site de la caf:
http://www.caf.fr
Les parents des élèves scolarisés au collège devront fournir le quotient familial dès que possible.
Seuls les forfaits achetés pendant l'été 2017 seront remboursés au plus tard en avril 2018 sur facture acquittée et à condition que le QF (du ou des parents) ait été fourni avant le 1er juillet 2017.
La Commission CCAS

FORFAIT				
Tranche	quotient familial	prise en charge par la commune	Pour la commune	Pour la famille
1	0 à 800	100%	163 €	0
2	801 à 1000	80%	130 €	33 €
3	1001 à 1250	70%	114 €	49 €
4	1251 à 1500	60%	98 €	65 €
5	1501 à 1800	50%	82 €	82 €
6	1801 à 2000	40%	65 €	98 €
7	> 2001	20%	33 €	130 €

Elections

Jeunes et Citoyens : Participez au Vote lors des prochaines Législatives !

Nous invitons les jeunes de plus de 18 ans à s'associer au déroulement du scrutin lors des prochaines élections législatives, les 11 et 18 juin prochains. Ils pourront soit participer à la tenue du bureau de vote (tranches de 2 heures) soit/et participer aux opérations de dépouillement, à partir de 19h. Le nombre de places est, bien sûr, limité.

Pour s'inscrire, téléphoner en mairie **avant le 8 juin.**



Le vote et la signature



Plus d'infos sur
https://www.maisondeservicesaupublic.fr

Résultats Présidentielles

Commune de Les Adrets

* Résultats de la commune au 2d tour

Liste des candidats	Voix	% Inscrits	% Exprimés
M. Emmanuel MACRON	435	55,84	75,00
Mme Marine LE PEN	145	18,61	25,00

	Nombre	% Inscrits	% Votants
Inscrits	779		
Abstentions	121	15,53	
Votants	658	84,47	
Blancs	63	8,09	9,57
Nuls	15	1,93	2,28
Exprimés	580	74,45	88,15

En raison des arrondis à la deuxième décimale, la somme des pourcentages peut ne pas être égale à 100%.

*Rappel des résultats de la commune au 1er tour

Liste des candidats	Voix	% Inscrits	% Exprimés
M. Jean-Luc MÉLENCHON	173	22,21	26,13
M. Emmanuel MACRON	166	21,31	25,08
Mme Marine LE PEN	110	14,12	16,62
M. François FILLON	95	12,20	14,35
M. Benoît HAMON	56	7,19	8,46
M. Nicolas DUPONT-AIGNAN	35	4,49	5,29
M. Jean LASSALLE	10	1,28	1,51
M. Philippe POUTOU	7	0,90	1,06
M. François ASSELINEAU	7	0,90	1,06
M. Jacques CHEMINADE	3	0,39	0,45
Mme Nathalie ARTHAUD	0	0,00	0,00

	Nombre	% Inscrits	% Votants
Inscrits	779		
Abstentions	106	13,61	
Votants	673	86,39	
Blancs	8	1,03	1,19
Nuls	3	0,39	0,45
Exprimés	662	84,98	98,37

Prapoutel-Transfert de compétences

COMMUNAUTARISATION DE LA STATION DES 7 LAUX

"Un changement en prépare un autre..." MACHIAVEL



Le 23 janvier, le conseil municipal a débattu sur le transfert des compétences du Syndicat de la Station des 7 laux à la communauté de communes du Grésivaudan. Cette proposition fait suite au Schéma de Coopération Intercommunale diligenté par Monsieur Le Préfet de l'Isère concernant la suppression des syndicats intercommunaux exerçant sur le périmètre de la communauté.
La Communauté du Grésivaudan a décidé en juillet 2016 la prise de compétence : gestion de domaines skiables (la commune des Adrets a été la seule à voter contre cette délibération compte-tenu de la précipitation et la complexité de la décision), la demande de transfert des sites de la Montagne du Collet d'Allevard et du Col de Marcieu s'en aient suivi et le débat s'est engagé au Sivom des 7 Laux.

Le Syndicat Mixte des 7 laux, créé à l'initiative du Département de l'Isère en 1962 fut d'abord un syndicat d'aménagement puis un syndicat de gestion de la station de 1969 à 1992, année où le Département a souhaité, pour clarifier ses compétences et par souci d'efficacité, transférer la compétence de gestion aux communes du territoire directement concernées, tout en les accompagnant dans leurs futurs projets. La Commune des Adrets, propriétaire des terrains avec la SCI Les Oudis et statutairement très engagée financièrement s'est fortement impliquée dans la gouvernance et l'aménagement du site de Prapoutel installé sur son territoire de part sa présidence du Sivom (route forestière pour la création, sécurisation de la route d'accès, équipements divers, organisation des services généraux...) et grâce à une solidarité sans faille des communes du syndicat, un redressement spectaculaire (près de 70 Millions d'Euros d'investissement) pendant cette période a permis d'hisser les 7 Laux à la 3ème place des stations de l'Isère concernant le chiffre d'affaires des remontées mécaniques.

La réflexion sur ce transfert de compétence s'appuie sur plusieurs éléments d'analyse :

La station des 7 Laux a été créée dans le cadre du Plan Neige National de 1964 . Station de 3ème génération et de par ce concept et son histoire, elle doit faire face à un certain nombre de problèmes (stations intégrées, basse altitude, programme de développement entravé par les crises financières successives, choix politiques, programmes immobiliers non-respectés...). Le contexte économique et environnemental (changement climatique, positionnement de la clientèle) nous invite à formuler des projets innovants et structurants pour l'avenir. Station moyenne résidentielle (7000 lits), elle s'affirme de plus en plus comme station de proximité (72% du chiffre d'affaire en journée) avec de nécessaires projets de diversifications et d'ouverture 4 saisons. Pour porter ces projets, il est indispensable de partager une gestion à une autre échelle plus solide financièrement et plus cohérente dans le territoire : la Communauté apporte une réponse à ces préoccupations à condition que les élus communautaires en soient convaincus.

Les 7 LAUX sont un enjeu économique important,comme les autres grands sites touristiques du Grésivaudan. L'activité de la station génère de nombreux emplois directs et indirects. Cette économie présentielle est à la source de nombreux emplois non délocalisables, elle contribue au développement local en confortant une pluriactivité indispensable à l'activité économique de notre commune ; elle participe sans contexte à l'économie globale du Grésivaudan (Etude retombées des sites touristiques de novembre 2010 : 1800 emplois, 170M€ de CA engendrés). La communauté ayant maintenant la compétence tourisme prise aussi dans la précipitation, cela devrait naturellement conforter cette situation et renforcer la cohérence des objectifs.

Par contre, à la suite du départ du Département de l'Isère en 1992, la présidence du Syndicat est revenue naturellement à la commune des ADRETS, commune la plus engagée à la fois financièrement (près de 950000€ qui transitent par le budget communal) et en superficie de domaine skiable. La gouvernance n'appartiendra plus à la commune dans la communautarisation puisque la communauté assurera cette gestion. Compétence très nouvelle pour la communauté car jusqu'à présent, le Grésivaudan a eu la compétence de service à la population (déchets, transport, culture...), de gestion d'équipements (espace Aragon, piscine de Crolles, lac de la Terrasse...), de zones d'activités économiques (ZIRST, Villard-Bonnot, Le Champ, St Vincent...) MAIS JAMAIS de gestion de périmètre où se côtoient commerçants, résidents principaux, secondaires et entreprises qui sur le périmètre de la station de Prapoutel auront une gouvernance communautaire (on peut imaginer la disparition des communes à terme ! dont la principale qualité étaient la gestion de proximité...) et on ne peut voir précisément le futur mode de fonctionnement sans pour autant faire de refus au changement .

Après avoir délibéré,le conseil municipal :

- prend acte de la volonté de la communauté de prendre cette compétence et de la majorité des communes du Sivom (Theys et La Ferrière) de défendre cette proposition malgré les questionnements soulevés et la précipitation des décisions et souhaite que toutes les dispositions seront prises pour la défense des intérêts de la commune dans cette étape importante de sa vie et son histoire .
- confirme sa volonté de vouloir pérenniser et conforter l'activité économique engendrée par la station et à cette occasion, construire un projet innovant de développement futur, face aux enjeux à venir,
- souhaite que, pour la future organisation, l'analyse des transferts de charges se fassent dans un travail partagé et que le rôle des communes soit considéré dans la gouvernance, la gestion et l'élaboration des projets,
- souhaite que les délibérations des différentes communes soient annexées et pris en compte dans la délibération d'approbation du transfert du Sivom des 7 laux.
- et légitime donc la délibération future du SIVOM autorisant le transfert de sa compétence économique à la Communauté de Communes du Grésivaudan.

La délibération a été prise à l'unanimité du conseil dans ces considérations et depuis la communauté a créé un Etablissement Public à caractère industriel et commercial «Domaines skiables communautaires du Grésivaudan» dont le Président est Gérard COHARD, Maire de La Ferrière et 1er Vice-Président de la communauté, Jean PICCHIONI, Maire-Adjoint des Adrets :1er Vice-président, Marc Rosset Conseiller Délégué de la commune d'Allevard-les Bains : 2ème Vice-Président avec des représentants des communes des Adrets (Jacques Lesimple), Theys, Laval et La Chapelle du Bard. Cet EPIC gèrera aussi la station du Collet d'ALLEVARD. Monsieur Christophe JASSIGNEUX (ancien directeur des affaires juridiques de la communauté) a été recruté pour être le Directeur de cette nouvelle structure. Gérard JOURDAN, Maire de notre commune, sera le Président de la future SEM qui gèrera les 2 stations.
La décision statutaire est en cours actuellement dans les différentes communes de la communauté et la prise de compétence définitive est prévue pour le 1er Septembre 2017.
Cette situation n'était pas prévue dans le cours de ce mandat et nous avons à être très vigilants sur ce bouleversement de fonctionnement qui est important pour la commune, une réunion publique sera organisée en septembre pour faire le point.

Jean Picchioni
Conseiller communautaire

Bilan saison commerçants Prapoutel

Les commerçants se mobilisent !!

Depuis l'été dernier, les acteurs économiques de Prapoutel se réunissent à nouveau au sein de l'association des commerçants afin de "collaborer" avec les dirigeants de la station pour imaginer "les 7 laux de 2020".
Afin de conserver "l'attractivité " de notre station, nous devons proposer des axes d'améliorations, mais nous devons aussi nous investir davantage dans l'organisation d'événements, d'animations, ...au côté de l'office du tourisme, que ce soit pendant la saison d'hiver ou d'été.



Pour nous accompagner dans cette démarche, nous avons sollicité et obtenue l'aide de :
- L'école de management de Grenoble (GEM) qui réalise une étude de marché depuis le début d'année; 4 étudiants en Master 2 ont étudié "Prapout" en long et en large, réalisé un benchmarking avec les stations concurrentes, identifier nos points forts et nos faiblesses....,. Leur rapport final sera rendu avant l'été.
- L'école d'architecture de Grenoble (ENSAG), section montagne. Plus de 20 jeunes "cogitent" sur le site de Prapoutel. Accompagnés par leurs professeurs, ils ont rencontré quelques commerçants et élus des Adrets courant Février afin de découvrir les lieux. Plusieurs axes de réflexion ont été retenu et devraient être présenté le **9 Juin à 9h00** dans la **salle de cinéma à Prapoutel.** La municipalité souhaite ouvrir cette présentation au public, avis aux amateurs...

Ces résultats seront bien évidemment partagés avec les responsables et dirigeants de la station et nous espérons pouvoir développer et mettre en œuvre ensemble quelques idées pour la prochaines saisons d'hiver.

Denis Milan Président de l'association

Opération recyclage des skis des commerçants à Prapoutel

Trivallées est venue présenter sa filière à Chamrousse en novembre 2016 pour échanger avec les responsables des magasins de sports du balcon de Belledonne, afin de construire un prix « acceptable » pour les deux parties : la filière et les commerçants d'où l'idée de mutualiser les coûts avec la station de Prapoutel.
Cette opération de recyclage vise à mettre le pied à l'étrier, initier les bonnes pratiques et la mise en place de la redevance spéciale pour les professionnels à Prapoutel.
Elle s'effectuera avec la société Tri-vallées, basée à Albertville, seule filière de recyclage existante en France.

Les skis se retrouvent parfois dans les bennes d'encombrants des déchetteries ou tout simplement dans les arrière-boutiques des magasins de sports. Mais il faut savoir, qu'aujourd'hui, 20 % d'un ski peut être récupéré et recyclé (aluminium et ferraille), les 80 % restants - le CSR (Combustible Solide de Récupération) - sont brûlés dans les cimenteries. Ainsi 1 tonne de skis recyclés (soit environ 200 paires) économise 3 tonnes de pétrole.

A ce jour, 400 magasins sur plus de 50 stations sont impliqués dans le recyclage des skis mais aucun en Isère.
Les communes de Prapoutel et de Chamrousse ont donc décidé de mutualiser les coûts et l'empreinte carbone du transport pour cette opération de recyclage de skis dans ces 2 stations.

Trois magasins de la station de Prapoutel ont répondu favorablement à cette première expérience.
Nul doute que dans les années futures, la totalité des loueurs recycle leurs matériels.
Cette opération s'est concrétisée le jeudi 13 avril matin avec la venue à Prapoutel d'un camion de collecte de la société Tri-vallées pour récupérer les skis, chaussures et casques à recycler.



Lionel Rey

Rénovation du village vacances "les Ramayes"

Construit en 1983 pour un tourisme social, le village vacances "les Ramayes" devenait vieillissant et nécessitait des travaux de réhabilitation, un gros chantier a donc été entrepris, séquencé en 3 phases étalées sur 3 années.

C'est un projet très audacieux dont la première tranche vient de s'achever. Elle concerne l'amélioration des équipements intérieurs: rénovation des 86 chambres, agrandissement du bar, création d'un espace bien-être (salle de fitness, bain remous, hammam, sauna, massages,...), agrandissement des clubs enfants avec une biberonnerie, aménagement de salles de séminaires et de salles d'activités pré-ados, construction d'une terrasse pour le restaurant d'été et ravalement d'une partie des façades.

Le coût global des travaux s'élève à 15 millions d'euros et concerne 44 gîtes, 86 chambres pour une surface totale de 10 000 m2 répartis sur 10 niveaux. L'espace forme occupe 400 m2 pour un coût de 500 000 €.
Ce projet d'investissement a été rendu possible grâce aux aides de:

- La Communauté de Communes pour 450 000 € et surtout, la garantie d'un emprunt de 2.7 millions d'euros contracté par le Sivom et pris en charge par la société civile Les Ramayes (cette prise en charge correspond au loyer annuel de l'établissement).
- Le département pour 390 000 €,
- La région pour 200 000 €,
- L'association nationale des chèques vacances pour 120 000 €,

Pour cette première tranche de travaux, ⅓ est financé par des subventions de collectivités et ⅔ par des emprunts. Les prochaines tranches seront moins onéreuses puisqu'il s'agira plutôt de la rénovation des appartements et gîtes, façades, toiture ainsi que de la mise en conformité des accès PMR.

Rappelons une fois encore, que la clientèle de 500 lits touristiques proposés par le village vacances reste très importante pour l'activité économique de la station des 7Laux, hiver comme été, notamment en périodes creuses hors vacances scolaires.

Gérard Jourdan

Nordique

Hiver 2016 - 2017 : une saison sauvée sur le domaine nordique de Beldina !

Pour la troisième saison consécutive, la fée des neiges ne s'est pas montrée bien généreuse : il a fallu attendre patiemment le 10 janvier pour la première chute de neige, et logiquement il n'y a pas eu d'activité nordique pendant les vacances de Noël.

Par la suite les températures ont été relativement douces et les épisodes neigeux peu significatifs sur Février : autant dire que les résultats auraient dû être médiocres : c'était sans compter sur les inépuisables ressources des hardis petits lutins du domaine nordique de Beldina, qui début décembre creusaient avec acharnement une belle tranchée afin d'acheminer l'électricité vers le captage de Beldina. Hé oui, car en cet endroit, le plus froid du domaine nordique, il y a un petit trésor : une surverse ! Ce qui ne peut être pris par le réseau d'eau potable est rejeté, mais astucieusement récupéré dans un petit bassin tampon et enfin reversé dans le ruisseau. Dans ce bassin tampon nous installons une pompinette pour alimenter un petit enneigeur et le tour est joué !



Une fois les demandes administratives validées, l'entreprise Demaclenko nous a loué pour une somme adaptée à nos modestes finances un enneigeur autonome (basse pression) tout bleu. Nous avons donc pu produire de la neige de culture tout début janvier. Une petite semaine de production nous a permis d'enneiger le tour du chalet, les aires d'apprentissage et un aller retour jusqu'au carrefour des lutins. L'idée n'était pas de créer un grand réseau de neige de culture pour ouvrir des kilomètres de pistes mais bien d'assurer des zones d'apprentissage pour accueillir les scolaires et garantir un peu d'activité. L'objectif a été largement atteint puisque nous avons pu assurer toutes les séances scolaires planifiées. les écoles primaires de La Pierre, Laval et le CO7 Laux ont inauguré le nouveau dispositif, puis nous avons accueilli les écoles primaires primaires des Adrets, Theys et Le Touvet et enfin les collèges Icare de Goncelin, Pablo Picasso, Lumière d'Echirolles, et Vercors de Grenoble soit près de 2 000 séances scolaires.

Nous avons également organisé des journées promotionnelles bien réussies : un « Osez le Nordique spéciale femmes » avec massages (offerts) réalisés par des ostéopathes, un « osez le Nordic spécial kids » et un trail blanc. Les week-ends, le parking était bien rempli, et nous avons pu nous réjouir d'une évolution régulière de la fréquentation sur les activités nordiques, ce qui nous a permis de proposer des emplois à 10 salariés de l'association ARECE .
A noter que notre chalet nordique proposait cette saison un piano en libre service (bien apprécié) et un grand tableau d'école sur lequel les enfants ont pu exprimer leurs talents de dessinateurs.



Pour la saison prochaine nous espérons pouvoir aménager un espace luge sécurisé pour les enfants à proximité du chalet nordique. Cet été, nous allons également soigner les abords du chalet et assurer un ré-engazonnement pour que ce lieu soit encore plus agréable (et peut être un petit abreuvoir en face du chalet pour que les animaux de passage puissent se désaltérer).

A noter les 3 parcours d'orientation accessibles à tous mis en place par le Sivom et le Conseil Départemental de l'Isère).

Merci à tous les bénévoles qui nous soutiennent et viennent assurer des permanences le week end (nous saluons la participation efficace de notre benjamine Charlotte) ; aux élus locaux et à tous les amoureux du domaine de Beldina qui font vivre ce lieu .

Nous comptons sur vous la saison prochaine pour permettre à ce beau projet de s'améliorer et s'épanouir encore et toujours !

Thierry Rouvès, association ARECE

Prapoutel - Sport - Evasion

Sports, Air Pur et Fraîcheur pour les 6/16 ans

Du 3 juillet au 25 août 2017
A la semaine ou à la journée (sans hébergement). A 1350 mètres d'altitude dans le massif de Belledonne, à l'abri de toute pollution, la station de PRAPOUTEL constitue un site privilégié pour les vacances de vos enfants de 6 à 16 ans.
A dominante sportive, avec la découverte et la pratique de nombreuses activités, le centre de loisirs sans hébergement (C.L.S.H) Prapoutel Sports Evasion est habilité par le Ministère de la Jeunesse et des Sports existe depuis 1993.
Les objectifs du centre sont de permettre aux enfants habitants la vallée du Grésivaudan :

- ➔ de se familiariser ou approfondir leurs connaissances en référence au milieu montagnard (faunes, flores, respect du milieu, dangers éventuels...)
- ➔ d'éveiller la curiosité et la créativité des enfants, diversifier et développer sa motricité, lui donner le goût et l'envie de l'activité physique et d'attirer son intention sur l'intérêt d'une pratique sportive régulière; responsabiliser ses travaux, ses actions, pour lui procurer satisfaction et confiance en lui.
- ➔ de découvrir et pratiquer de nombreuses activités à dominantes sportives (tir à l'arc, parcours d'orientation, accrobranche, escalade, v.t.t, trottin herbe, tennis, pêche, piscine, excursion, mini-golf, cirque...) visant à améliorer la motricité des enfants tout en les épanouissant...**nouveau cet été 2017 : DISC-GOLF**

Prapoutel Sports Evasion, c'est aussi l'expérience de la vie de groupe, du respect des autres et de la nature.
Un service de ramassage en car est prévu au départ des ADRETS à 9H09 avec un retour à 17H31
Des brochures d'inscriptions sont à votre disposition dans le hall de la mairie ou par le lien: https://goo.gl/Jcpevk
RENSEIGNEMENTS : Tel/fax 04 76 52 73 95 ou 06 81 06 25 82
www.pse38.com info@pse38.com

Carnet

Bienvenue chez nous

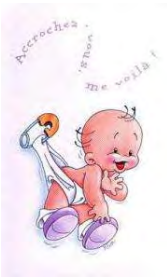

TRUPIANIO Léane née le 23/01/ 2017 à St Martin d'Hères (Isère) Les Comptes
HUGENELL Mathilde née le 10/02/2017 à Grenoble (Isère) Le Balcon des Adrets
GILLERON William née le 13/032017 à St Martin d'Hères (Isère) Villard Château
LOONIS Norah née le 23/04/2017 à La Tronche (Isère) Les Avons



Ils se sont dit OUI

SCHNECK Jacques et GUIGUET Catherine le 8 avril 2017
AUDEMARD Philippe et FILIPPI Cécile le 20 mai 2017
MARTIN Grégory et FOULONNEAU Mélanie le 26 mai 2017

Ils nous ont quittés



MERLIN Mireille Jeanne domiciliée Les Moillards est décédée le 06/01/2017 à Grenoble (Isère)
NOBLET Gabriel Marius Georges né aux Adrets est décédé le 2/03/2017 à Froges (Isère)
SILLAT Alfred André est décédé aux Adrets le 02/05/2017

Autour de nous

Fermeture Piscine de Crolles pour l'été

Le Centre Nautique Intercommunal (CNI) à Crolles, situé rue Henri Fabre, sera fermé au public pour cause de travaux du **samedi 3 juin au dimanche 24 septembre 2017.**
En effet pour une meilleure qualité de service et d'accueil, le centre nautique entame une série de travaux dans le cadre d'un plan de réhabilitation sur 4 ans de plus de 2.3 M€ HT.
Sur le territoire, d'autres bassins de natation ou de loisirs sont à votre disposition. Retrouvez la liste sur le site de la communauté de commune Le Grésivaudan www.le-gresivaudan.fr/384
La piscine de Prapoutel sera également ouverte cet été.

Déchetterie de Crolles

Ce printemps est placé sous le signe de la nouveauté dans les déchetteries gérées par Le Grésivaudan. Pour étendre l'offre de service et développer les filières de valorisation, Le Grésivaudan s'est entouré de différents partenaires spécialisés dans des domaines précis. 4 services inédits sur le territoire sont ainsi mis en place à destination des usagers des déchetteries intercommunales situées à Crolles, Saint-Ismier et Le Touvet.

La Baraque à huile, une première en France !

Plus propres et plus pratiques, les Baraques à huile simplifient la collecte et la valorisation des huiles alimentaires usagées issues des ménages. Le dispositif se présente sous la forme d'une « Olibox », un seau étanche de 3 litres, remis gratuitement en déchetterie. À la maison, il accueillera les huiles végétales et les graisses de cuisson. Une fois plein, il suffira de le déposer en déchetterie, dans l'un des casiers de la Baraque à huile. Un agent présent sur le site remettra, en échange, un seau propre.
Un enjeu environnemental : aujourd'hui, en France, le gisement d'huiles usagées est estimé à 66 millions de litres dont 95% terminent dans les égouts, les caniveaux ou avec d'autres déchets. Ce nouveau dispositif de collecte permet de valoriser les huiles alimentaires sous la forme de bio-carburants. http://www.labaraqueahuile.fr/
Partenaire : société Trialp située à Chambéry.
Déchetteries concernées : Crolles et Saint-Ismier

Des permanences pour collecter les déchets d'amiante

Aucune des 8 déchetteries implantées sur le territoire du Grésivaudan n'acceptait ce type de déchets dangereux dont les coûts de traitement sont élevés. La communauté de communes a décidé de pallier ce manque en organisant, cette année, 4 permanences, destinées aux particuliers. La première collecte a eu lieu le 4 mars.
Partenaire : société Trialp située à Chambéry
Déchetterie concernée : Crolles
Prochaines permanences : les samedis 3 juin, 9 septembre et 2 décembre de 8h30 à 12h30 et de 13h30 à 17h45.
Sont acceptés : les plaques de toiture en fibrociment et les déchets d'amiante non friables (canalisations, jardinières...).
Ne sont pas acceptés : les déchets d'amiante libres ou friables de type calorifugeage, les faux plafonds, les tresses ou bourrelets...
Attention : manipulez les plaques de fibrociment avec des gants et un masque jetables, ne cassez pas les plaques et pour le transport, entourez-les de film ou sachets plastiques.

Une recyclerie pour donner une seconde vie aux objets

L'association R de récup', nouvellement implantée à Pontcharra, récupère les objets en bon état dont vous n'avez plus besoin pour les valoriser et les revendre à petits prix. Sur le principe de l'économie circulaire, cette démarche participe à la diminution des déchets, crée de l'emploi et sensibilise les habitants à un mode de consommation plus durable.
Partenaire : recyclerie R de Récup' située à Pontcharra
Déchetteries concernées :
→ **Crolles** : chaque semaine, les mercredi et samedi de 14h à 17h et le vendredi de 9h30 à 12h30
→ **Le Touvet** : les 2ème et 4ème vendredis du mois de 14h à 17h
→ **Saint-Ismier** : les 1er et 3ème samedis du mois de 14h à 17h
→ La déchetterie de **Pontcharra**, gérée par le Sibrecsa, accueille également une permanence R de récup' chaque semaine, le mercredi de 9h à 11h30.
Objets pouvant être récupérés : meubles, bibelots, vaisselle, vélos, revues, livres, CD, outils, matériel de puériculture, jouets propres et en bon état.

Une benne de récupération des mobiliers et matelas usagés

Un emplacement spécifique et permanent a été aménagé en déchetterie de Crolles pour accueillir les mobiliers et matelas usagés des particuliers.
Le matériel collecté est valorisé en panneaux de particules, tuyaux, tatamis de judos... ou utilisé comme source d'énergie dans les cimenteries.
Partenaire : Eco-mobilier qui est un éco-organisme national
Déchetterie concernée : Crolles

Carte d'accès



TARIFS 2017 au-delà de 30 m³ annuels*

Première carte	GRATUIT
Réédition d'une carte en cas de perte, vol, détérioration ou destruction de la carte initiale	5 €
Bois par m³	10 €
Déchets verts par m³	10 €
Encombrants par m³	24 €
Gravats par m³	24 €
Plâtre par m³	24 €
Autres déchets valorisables notamment papier, métaux, verre, lampes néons, textiles, carton, piles, batteries, cartouches d'encre, huiles minérale et végétale (par m³)	GRATUIT

* Volume estimé par les gardiens de déchetterie lors de votre passage.

Le règlement des déchetteries du Grésivaudan et la liste des déchets acceptés sont disponibles en déchetterie et sur
www.le-gresivaudan.fr/dechetteries

Collecte de déchets

La collecte des déchets va évoluer au Adrets dès l'an prochain. Suite à la délibération en date du 06 mars dernier, le Conseil Communautaire du Grésivaudan a adopté à l'unanimité les schémas de collecte déterminés lors de l'étude d'optimisation du service Déchets. Ainsi, il a été décidé d'implanter, sur les 13 communes dites de montagne, des points d'**apport volontaire.** Ce mode de collecte viendra se substituer à la collecte classique dès le **1er Janvier 2018.** L'étude d'implantation est en cours.





Maître Nageur

Piscine des 7 laux pour la saison 2017:

"Christophe vous propose des cours de natation pour débutant ou confirmé , tous les jours.
Des cours d'aquagym vous sont aussi proposés le soir.
Pour tout renseignement , merci de contacter Christophe au 06 21 92 87 45 ."

Christophe Ingrand

Horaires de la mairie

Ouverture annuelle (hors vacances d'été)
Tous les matins du lundi au Vendredi de 8H à 12 H
Les après-midi des mardis, jeudis et vendredis de 13h30 à 17h30

Pendant les vacances d'été:
Tous les matins du lundi au vendredi de 8 H à 12 H

Participation aux Projets communaux

Comme vous l'avez remarqué plusieurs projets citoyens ou communaux sont en cours et certains voient déjà le jour. L'espace de coworking en est un bon exemple. Si vous souhaitez participer à l'élaboration et la mise en oeuvre de projets vous tenant à coeur faites vous connaître en envoyant un mail à communedesadrets+com@gmail.com

N'hésitez pas à venir en parler aux petits déjeuners citoyens présentés plus haut.

Proposer une activité ou animation aux Adrets

Vous êtes animateur sportif, culturel ou artistique et vous souhaitez proposer une activité sur les Adrets, Adresser un email à communedesadrets+com@gmail.com avec les éléments descriptifs de votre activité. Le format final contient les éléments: Description, Animateur, Public, Jour/Heure/Salle, Tarif, Démarrage, Infos complémentaires.
La gestion du planning des salles est faite en mairie.

Chaque été une publication communale présente l'ensemble des activités proposées sur les 3 villages (Theys/Les Adrets/Laval):
http://www.lesadrets.fr/2-vie-locale/programme-d-activites

Accueillir un Lycéen Étranger

Jeunes lycéens étrangers Allemands, Mexicains, Slovaques, cherchent une famille d'accueil

D'Allemagne, d'Italie, du Mexique ou d'ailleurs, de jeunes étrangers viennent en France grâce à l'association CEI-Centre Echanges Internationaux. Ils viennent passer une année scolaire, un semestre ou quelques mois au collège ou au lycée, pour apprendre le français et découvrir notre culture. Afin de compléter cette expérience, ils vivent en immersion dans une famille française pendant toute la durée du séjour. Le CEI aide ces jeunes dans leurs démarches et s'occupe de leur trouver un hébergement au sein de familles françaises bénévoles.

Paul, jeune allemand résidant au cœur de l'Allemagne, a 15 ans. Il souhaite venir en France pour une année scolaire à partir de Septembre 2017. Il aime faire du sport et du piano, regarder des films et courir. Il étudie le français depuis 4 ans et rêve de trouver une famille chaleureuse, qui l'accueillerait les bras ouverts.

Ignacio, jeune mexicain de 15 ans, a de nombreux hobbies : Il pratique le basketball, adore le théâtre, visite des musées, voyage, cuisine et fait du camping. Il souhaite venir en France pour une année scolaire à partir de Septembre 2017. Il aime notre culture et souhaite en découvrir davantage en vivant au sein d'une famille française.

Simona, jeune slovaque de 17 ans, est passionnée par la culture française. Elle souhaite venir en France pour une année scolaire à partir de Septembre 2017. Elle aime cuisiner, faire du sport, lire, et regarder des films. Elle rêve de maîtriser la langue française.

Ce séjour permet une réelle ouverture sur le monde de l'autre et constitue une expérience linguistique pour tous. « Pas besoin d'une grande maison, juste l'envie de faire partager ce que l'on vit chez soi ». A la ville comme à la campagne, les familles peuvent accueillir. Si l'expérience vous intéresse, appelez-nous !

Renseignements :
Laurence LATHOUD – Grenoble
04.76.51.33.84
llathoud@gmail.com

Bureau Coordinateur CEI Saint-Malo
Magali Guinet - 02.99.46.10.32
magali@cei4vents.com

France Alzheimer Isère

Aider les malades et leurs familles qui sont leurs premiers soignants

Créée le 2 Février 1991

France Alzheimer Isère est affiliée à l'Union Nationale des Associations Alzheimer dont le premier but est d'aider et de rassembler les familles des malades touchés par la maladie d'Alzheimer ou maladies apparentées. Elle oeuvre au plus près des besoins des usagers grâce à des antennes et contacts locaux sur l'ensemble du département.

France Alzheimer Isère
18 allée de l'école Vaucanson - 38100 Grenoble
Tél : 04 76 43 18 19
E-mail : alzheimer.isere@wanadoo.fr
Site web :
http://www.francealzheimer-isere.org

LA MALADIE D'ALZHEIMER un véritable fléau

En 2015, la Maladie d'ALZHEIMER frappe 1 000 000 de français dont 14 000 isérois. Chaque année, 225 000 nouveaux cas surviennent en France. Elle affecte surtout les personnes âgées de plus de 65 ans mais n'épargne pas les plus jeunes, pouvant se manifester dès l'âge de 30 ans. 10% des malades ont moins de 65 ans.

Face à ce fléau : aucun traitement curatif pour guérir de la Maladie d'ALZHEIMER et aucun traitement préventif pour l'éviter. Aujourd'hui, les projections sanitaires prévoient 1 275 000 malades en 2020 et plus de 2 000 000 en 2040 soit une personne sur cinq de plus de 65 ans.

De début insidieux et d'évolution lente, la Maladie d'ALZHEIMER induit une perte d'autonomie progressive du malade, requérant l'assistance croissante d'autrui. Une lourde charge – financière, physique, morale et affective – pèse sur la famille.

Un malade, c'est toute une famille qui a besoin d'aide.

FRANCE ALZHEIMER ISERE accueille, écoute, informe et accompagne les familles au travers des actions qu'elle développe en divers sites du département.

FRANCE ALZHEIMER ISERE et ses antennes, c'est aussi

→ Une participation de l'association à la **formation des professionnels** impliqués dans la prise en charge des personnes malades.

→ L'organisation ou la participation à des **conférences-débats**, en direction du public, à son initiative ou à la demande des orga-nismes, des établissements et institutions, et des associations concernées.

→ Une **action auprès des pouvoirs publics** et divers organismes pour que soit reconnus et pris en compte les besoins des personnes malades et de leur famille.

UNION FRANCE ALZHEIMER et Maladies Apparentées

→ France Alzheimer et Maladies Apparentées est une association nationale, créée en 1985 à l'initiative des familles des personnes malades et des professionnels du secteur sanitaire et social. Elle est reconnue d'utilité publique depuis 1991.

Elle constitue l'Union Nationale des 94 Associations Alzheimer départementales en France métropolitaine et dans les DOM-TOM dont la constitution et la gestion sont autonomes. France Alzheimer fait partie du réseau international des associations de lutte contre la maladie d'Alzheimer : Alzheimer Europe et de l' A.D.I. au niveau mondial - Alzheimer Disease International.

Un dispositif d'actions multiples autour d'un objectif commun

Permettre à chacun de mieux vivre la maladie au quotidien

ACCUEIL ET ECOUTE
Des bénévoles accueillent, informent et conseillent les familles en besoin d'aide et d'accompagnement dans la maladie.

FORMATION DES AIDANTS
Des aidants réunis pour échanger et acquérir des connaissances sur la maladie et des outils concrets apportés par un binôme bénévole et professionnel psychologue.

GROUPE DE PAROLE
Un espace de soutien et d'écoute qui permet à chacun de s'exprimer et de partager son vécu et ses ressentis.

SEJOUR VACANCES
Des séjours pour les familles, animés par une équipe de bénévoles offrant une rupture bénéfique avec le quotidien

ENTRETIEN INDIVIDUEL
Des professionnels psychologues à l'écoute des familles en grande souffrance pour offrir un soutien personnalisé

Siège de FRANCE ALZHEIMER ISERE et maladies apparentées

18, allée de l'école Vaucanson - 38100 - GRENOBLE

Tél : 04.76.43.18.19

Permanences accueil/écoute avec ou sans rendez-vous
les mardi et vendredi de 15h00 -17h30
Formation des proches aidants
Contacter l'association
Groupe de parole - Contact : 06.28.04.30.89
Halte Relais Mémoire et Détente
Un samedi matin par mois - Contact : 06.33.93.47.08

BERNIN
Permanences accueil/écoute
avec ou sans rendez-vous le 3e jeudi du mois
de 14h30 -17h00 - Contact : 06.33.93.47.08

SAINT EGREVE
Groupe de parole - Contact : 06.74.14.47.04

VIENNE
Tél : 06.47.28.37.91

Permanences accueil/écoute : sur rendez-vous
les mardis et vendredis : de 14h30 à 16h30
Rencontres/Détente (Relaxation/Gi-gong/Arts créatifs)
Le 3e vendredi du mois : de 14h30 à 16h30

VOIRON
Groupe de parole : La Buisse - Contact : 06.73.39.28.58

Antenne NORD ISÈRE
9, Rue Claude Contamin - 38110 LA TOUR du PIN
Tél : 06.01.18.30.13
Email : nordiserealzheimer@gmail.com

Permanences accueil/écoute : sur rendez-vous
La Tour du Pin et Bourgoin-Jallieu
Formation des proches aidants
Contacter l'antenne
Groupe de parole à La Tour du Pin
Haltes Relais Mémoire et Détente
La Tour du Pin le mardi de 14h à 17h
Bourgoin-Jallieu le jeudi de 14h à 17h
Café mémoire à Morestel
un mardi par mois de 15h à 17h
Atelier à médiation artistique à La Tour du Pin

HALTE RELAIS MEMOIRE ET DETENTE
Bénévoles et psychologue accueillent la personne malade et son proche pour leur apporter soutien, animation et plaisir partagé dans un cadre convivial.

ATELIER A MEDIATION ARTISTIQUE
Des ateliers peinture, musique ou théâtre pour favoriser la créativité et l'expression émotionnelle des personnes

CAFE MEMOIRE
Un lieu convivial ouvert à tous, pour apporter soutien et informations ; jeux de société pour ceux qui le souhaitent.

REUNION D'INFORMATION
Des intervenants spécialisés permettent aux aidants de mieux comprendre la maladie, les aides possibles et les dispositifs existants.

ACTION DE CONVIVIALITE
Des familles réunies pour partager une activité de loisir ou culturelle pour créer et renforcer un lien social indispensable face à l'isolement que peut engendrer la maladie.

ATELIER DE RELAXATION
Des professionnels formés aux techniques de relaxation (tai chi, yoga, sophrologie), proposent aux aidants d'apprendre à gérer leurs émotions afin de réduire le stress et les tensions physiques et psychologiques

Permanence d'accueil de l'association France Alzheimer Isère délocalisée dans le Grésivaudan

Parce qu'un malade, c'est toute une famille qui a besoin d'aide, les bénévoles de France Alzheimer accueillent, écoutent, informent et accompagnent les familles au travers d'actions ayant pour objectif commun de permettre à chacun de mieux vivre la maladie au quotidien.

Cette permanence mensuelle, ouverte à toutes les personnes, accompagnants ou malades, qui souffrent des conséquences de la maladie (ou d'une maladie apparentée), aura lieu tous les **3ème jeudis du mois de 14h30 à 17h.**

Entretiens individuels avec ou sans rendez-vous
Contact : Madame Christiane Raeymackers – 06.33.93.47.08.
Lieu : Maison de Territoire du Grésivaudan – 71 chemin des Sources – 38190 Bernin

Urbanisme

Permis de construire délivrés du 05/01 au 13.03.2017



M. ORIOL Eric et Mme RIEUSSEC Elsa à Villard-Bernard
M. TONDA Nicolas et Mme PEREIRA Noémie Les Comptes (transfert de permis de M. DELPECH Marc)
Mme BRUNET-MANQUAT Marie-Louise à Les Blettières
Mme M. JACKSON Virginie à Villard-Château (Réhabilitation et extension)
M. BELIN Patrice à Les Avons

La Municipalité

Numéros utiles

Pharmacie de garde

Pharmacie: Tél. 3915

La Pharmacie des 7 Laux à Prapoutel (Tél: **0476087427**) est ouverte cet été tous les jours du **1er juillet au 31 août** horaires d'ouverture **9h-12h et 17h-19h** En cas d'urgence vous pouvez appeler le **0607954196**

Pendant la saison hiver, la Pharmacie est aussi ouverte tous les jours pendant les vacances scolaires de **9h à 19h30** et en dehors du lundi au vendredi de **9h à 13h** et de **15h à 19h30** + samedi et dimanche de **9h à 19h30**

Numéros d'Urgence:



Le 15: SAMU
En cas de détresse vitale (malaise, brûlure, hémorragie, coma, douleur thoracique, difficulté respiratoire, réaction à une piqûre de guêpe, intoxication, noyade...), ou pour être dirigé vers un médecin ou un ambulancier.
En composant le 15, vous contactez un médecin de permanence qui régule les appels, donne des conseils médicaux et oriente, le cas échéant, vers le moyen d'intervention le plus approprié: visite d'un médecin à domicile, transport en urgence, maison de garde etc.

Dans tous les cas, pensez à préciser 4 points essentiels:
- Identifiez-vous en donnant le numéro de téléphone sur lequel vous êtes joignable;
- Donnez l'adresse où les services de secours doivent intervenir;
- Précisez les raisons de votre appel;
- Suivez les conseils donnés sur la conduite à tenir avant l'arrivée des secours.

Le 17: Police-secours
En cas d'infraction nécessitant l'intervention immédiate de la police: violences, agression, cambriolage...

Le 18: Sapeurs-pompiers
En cas de péril ou d'accident: incendie, fuite de gaz, risque d'effondrement, ensevelissement, brûlure, électrocution, accident de la route.... Si vous avez un nid de guêpes chez vous et qu'il ne présente pas de danger immédiat, contactez une société privée.

Le 112: à l'étranger
Numéro d'urgence valide dans l'ensemble des pays européens, gratuit d'un fixe, d'un portable ou d'une cabine. C'est également le numéro d'urgence à composer en France si vous n'avez plus de réseau sur votre portable.

Le 114
Numéro d'urgence pour les sourds et les malentendants, par fax ou SMS. Numéro gratuit, actif jour et nuit, 24h/24h

Divertissements

3			2					
6	1			8				
		2				5	8	1
			8	3			4	
		9				2		
	7			6	4			
9	6	7				1		
				9			7	6
					1			4

	8					7		2
			9		6			
	6	7		4		5		1
8	7	1	4	5				9
	2	3				1	5	
4				2	1	3	8	7
2		8		1		9	7	
			3		8			
5		9					3	

N	A	E	A	T	E	T	N	E	P	A	T	E	E	U	R
I	T	N	R	M	A	O	S	V	P	L	L	M	G	E	S
L	S	O	A	R	R	B	L	P	A	B	S	R	P	I	E
P	A	T	C	U	E	A	A	C	A	I	A	O	L	G	N
M	N	O	H	E	F	S	I	T	H	C	R	L	U	O	E
E	A	N	I	M	L	R	S	P	I	T	I	O	L	C	L
R	C	O	D	I	E	L	A	E	A	E	R	E	N	O	G
T	J	M	E	L	T	R	E	G	R	L	R	O	U	E	N
T	R	U	C	A	G	E	E	T	E	G	F	E	C	X	O

APPAS ARACHIDE BALLON CANASTA CLERICAL ENTAME ETAPE FLAPI FONCE GRACIE GRAPHISME
GRELON HURON ISTHME JOIE LAIS LIEU MONOTONE NAUFRAGE OCELLE ONGLE REFLET
REPORTAGE RESSERRE ROUE ROUGE RUEE SABOT SPACIEUX STABLE TABATIERE TREILLIS
TREMPLIN TROC TRUCAGE VAIRON

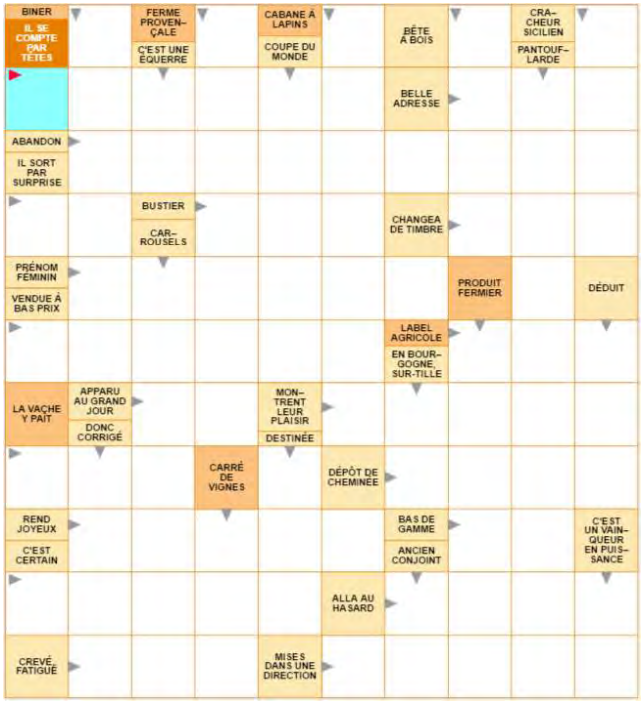

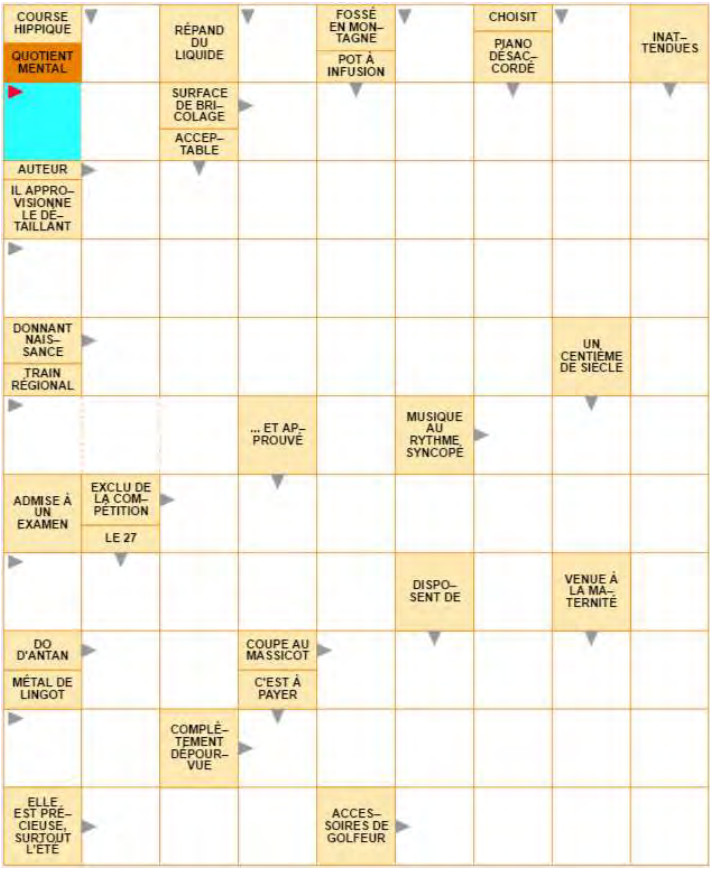

~ Bonnes vacances à tous ~

"La foi soulève des montagnes mais les laisse joyeusement retomber sur la tête de ceux qui ne l'ont pas"

Boris Vian